

# BILANCIO SOCIALE 2023 - Abstract



**Cooperativa sociale Solaris – Società Lavoro e Riabilitazione sociale O.N.L.U.S.  
Via Dell'Acqua n.9/11, cap. 20844, Triuggio (MB)  
C.F. 07336140152 - P. IVA 00855620969**



La versione estesa del bilancio sociale è pubblicata sul sito [www.coopsolaris.it](http://www.coopsolaris.it) e depositata ai sensi delle vigenti normative.

## Clienti

### Impegni verso i clienti

Solaris mantiene con gli Enti con i quali lavora rapporti di collaborazione corretti e trasparenti. In particolare impiega strumenti per rilevare e rendere visibile ai suoi committenti la qualità di processi e risultati dei servizi che eroga. Crede infatti che Enti e Comunità Locali debbano sapere come vengono impiegate le loro risorse, per poter prendere decisioni amministrative e politiche non solo in base ad indicatori quantitativi (quanto costa un servizio) ma anche qualitativi (quanto vale un servizio).

## Comunità Locali, Società, Ambiente

### Impegni verso le Comunità Locali, la Società e l'Ambiente

Solaris promuove la collaborazione in rete con le Amministrazioni Locali e gli altri soggetti interessati alla rilevazione dei bisogni ed al miglioramento dell'ambiente sociale in cui opera. Aderisce a consorzi ed organizzazioni di terzo settore sulla base del rispetto delle differenze e dell'integrazione delle energie di tutti i partecipanti. Si impegna ad operare scelte ecologicamente compatibili. Incoraggia, organizza e sostiene il volontariato per arricchire le possibilità di integrazione sociale dei soggetti svantaggiati con i quali lavora. Diffonde materiali informativi sulle sue attività ed organizza iniziative pubbliche di sensibilizzazione, formazione, confronto.

Si impegna a raccogliere e destinare annualmente - in modo del tutto trasparente - risorse economiche a specifici progetti di solidarietà.

**Non tutto ciò  
che può essere contato conta  
e non tutto ciò  
che conta può essere contato**

Albert Einstein



**Cooperativa Solaris**

Società Lavoro & Riabilitazione sociale Onlus - Triuggio

via dell'Acqua 9/11 - 20844 Triuggio (MB)  
telefono 0362 997752 - fax 0362 997763

info@coopsolaris.it - info@pec.coopsolaris.it  
www.coopsolaris.it -  solaris cooperativa sociale onlus

Codice Fiscale 07336140152 - Partita IVA 00855620969



solaris

**Cooperativa Sociale  
Solaris Onlus**

Società Lavoro & Riabilitazione sociale Onlus - Triuggio

CARTA ETICA

# CARTA ETICA SOLARIS

## Solaris è

Solaris è una cooperativa che nasce nel 1984 prefiggendosi tre scopi: dare lavoro ai soci, realizzare l'inserimento sociale e lavorativo delle persone in situazione di disagio, creare e gestire servizi alla persona.

Nel 1993, a seguito della Legge 381/91 istitutiva della Cooperazione sociale, dà vita alla Cooperativa Solaris Lavoro Ambiente cui cede l'attività di giardinaggio nella quale si realizzano gli inserimenti lavorativi delle persone svantaggiate.

Divenuta così Cooperativa Sociale, Solaris ha operato con una rete di servizi diurni e residenziali, in particolare nel campo dell'handicap e in quello della tossicodipendenza, e prosegue nello sviluppo di servizi alla persona, in proprio e in convenzione con le Pubbliche Amministrazioni.

## Perché Carta Etica

Solaris presenta la propria Carta Etica perché vuole prestare attenzione alle persone e alla qualità dei servizi erogati assumendosi la responsabilità di gestirli in modo trasparente.

Dichiara e rende quindi verificabili i propri impegni verso tutti i soggetti con i quali entra in rapporto. La Carta Etica esprime l'identità e il modo di lavorare della Cooperativa.

## Interlocutori

Gli interlocutori verso i quali Solaris assume impegni con questa Carta Etica sono diversi.

Essi sono elencati non in ordine di importanza ma secondo un percorso che parte dall'interno della Cooperativa e interessa quindi l'utenza, la società e l'ambiente nel suo insieme.

## Soci

### *Impegni verso i soci*

Solaris promuove l'associazione di lavoratori e volontari, definendo chiaramente i ruoli e gli ambiti di intervento.

Valorizzando il principio che nella cooperazione non c'è differenza tra proprietà e lavoro, Solaris sceglie la gestione partecipata e democratica come forma di conduzione societaria e di organizzazione.

Garantisce a ciascuno parità di accesso alle decisioni aziendali attraverso l'Assemblea dei soci e la possibilità di far parte del Consiglio di Amministrazione.

Persegue lo scopo di creare un ambito di lavoro sociale aperto al confronto sui temi della marginalità e del disagio.

Offre occasioni di formazione e informazione.

Considera il prestito da parte dei soci, adeguatamente remunerato, una forma importante di autofinanziamento delle attività, al fine di rendere l'impresa più autonoma dal punto di vista finanziario.

## Lavoratori

### *Impegni verso i lavoratori*

Solaris garantisce a tutti i suoi lavoratori il pieno rispetto dei diritti contrattuali (CCNL cooperative sociali per soci e dipendenti, tariffe orientate ai valori di mercato per i collaboratori). Inoltre garantisce occasioni di formazione, di incontro e confronto all'interno di ogni servizio nonché tra servizi diversi.

Cerca, ove possibile, di favorire la mobilità interna del personale; cura mediante specifici strumenti l'informazione sull'organizzazione, la destinazione delle risorse, le scelte d'impresa.

Intende valorizzare adeguatamente la qualità del lavoro svolto non considerando il prezzo e il profitto come unici parametri validi nell'acquisizione e nella gestione dei servizi alla persona.

## Utenti

### *Impegni verso gli utenti dei servizi*

Solaris opera in favore di persone in situazione di disagio, ricercando la loro integrazione sociale, valorizzando e sviluppando i livelli di autonomia posseduti.

Nei suoi servizi per persone disabili Solaris vuole rispettare le esigenze e le caratteristiche personali degli utenti, preoccupandosi del loro benessere. Solaris lavora mediante progetti educativi individualizzati, attribuendo le necessarie responsabilità al proprio personale.

Per quanto è nel suo potere, la cooperativa si impegna ad operare in sedi adeguate ed a sollecitare le Amministrazioni Locali perché mettano a disposizione adeguate risorse.

Solaris incoraggia il lavoro in rete con tutte le forze che possono favorire l'integrazione sociale delle persone disabili.

Nelle équipes dedicate alla progettazione e alla verifica del lavoro, Solaris offre sostegno specialistico agli operatori.

Nel lavoro in favore di persone con problemi di tossicodipendenza la cooperativa si impegna ad operare senza metodi coercitivi sulla base di regole condivise con gli ospiti.

I progetti educativi sono individuali e stabiliti con il consenso degli utenti. Ciò ha lo scopo di responsabilizzare ciascuno nella gestione della cura personale, del tempo, degli spazi, del denaro, delle relazioni personali e familiari.

Si mira a realizzare con i servizi pubblici e privati e con agenzie formative e del mercato del lavoro il reinserimento sociale, che viene sostenuto anche dopo il trattamento strettamente terapeutico.

Solaris fornisce periodicamente alle famiglie degli utenti le informazioni sull'organizzazione, le risorse e le scelte dei propri servizi. Si impegna inoltre a promuovere forme di auto-aiuto e ad indirizzare, e se possibile accompagnare, i familiari e gli utenti agli altri servizi che possano servire loro.

## INFORMAZIONI GENERALI SULLA COOPERATIVA

### **ragione sociale**

**“COOPERATIVA SOCIALE SOLARIS – SOCIETA’ LAVORO E RIABILITAZIONE SOCIALE O.N.L.U.S.”  
DETTA IN BREVE “COOPERATIVA SOCIALE SOLARIS O.N.L.U.S.”**

### **codice fiscale**

C.F. 07336140152      partita IVA 00855620969

### **forma giuridica e**

COOPERATIVA SOCIALE tipo A; cooperativa a mutualità prevalente.

### **qualificazione ai**

Data atto di costituzione: 24/02/1984; data inizio attività: 10/03/1984. Iscrizioni:

### **sensi del codice del**

- RUNTS: n.rep.22256, del 21/03/2022 (ETS)

### **Terzo settore**

- CCIAA di MB: 20/07/2007; Registro delle imprese della CCIAA di Milano Monza Brianza Lodi nell’apposita *sezione speciale* in qualità di Impresa sociale il 23/10/2018 (IMPRESA SOCIALE di diritto ai sensi del d.lgs. n. 112/2017)

- *Albo delle società cooperative* (istituito con D.M. del 23 giugno 2004 - Min. delle attività produttive, in attuazione dell’art. 9 del D.lgs 17 gennaio 2003, n.6 e dell’art.223–sexiesdecies delle norme di attuazione del c.c.): n. A157098, Sez. Cooperative a mutualità prevalente di cui agli artt.2512 e seg.; Categoria Coop. sociali; attività esercitata: altre cooperative – gestione di servizi (tipo a).

- *Albo regionale delle cooperative sociali della Regione Lombardia*, Cod. Sezione A, di cui alla L.381/1991 (n.55 – decreto 52818 del 15/2/1994).

Settore Legacoop: Sociale

### **indirizzo sede**

VIA DELL’ACQUA N. 9/11, TRIUGGIO (MB), CAP. 20844, Regione Lombardia -Tel. 0362 997752 - Fax. 0362 997763

### **legale ed**

Email [info@coopsolaris.it](mailto:info@coopsolaris.it) - PEC [info@pec.coopsolaris.it](mailto:info@pec.coopsolaris.it) - Siti internet: [www.coopsolaris.it](http://www.coopsolaris.it); [www.scuolecimas.it](http://www.scuolecimas.it)

### **amministrativa**

E’ sede anche della Comunità terapeutico-riabilitativa “Casa Francesco Mosca” – [comunita@coopsolaris.it](mailto:comunita@coopsolaris.it)

### **Altre sedi – sedi**

Via Veneto n.3, Macherio (MB)

[cddmacherio@coopsolaris.it](mailto:cddmacherio@coopsolaris.it)

### **secondarie**

Via Mandioni n.28, Besana Brianza (MB)

[cddvillaraverio@coopsolaris.it](mailto:cddvillaraverio@coopsolaris.it)

Via Donatori di Sangue, Verano Brianza (MB)

[cddverano@coopsolaris.it](mailto:cddverano@coopsolaris.it)

Via del Pioppo n.9, Lissone (MB)

[cddlissone@coopsolaris.it](mailto:cddlissone@coopsolaris.it)

Via Manzoni n.10, Carate Brianza (MB)

[atelier@coopsolaris.it](mailto:atelier@coopsolaris.it)

Piazza Libertà n.4, Mezzago (MB)

[csemezzago@coopsolaris.it](mailto:csemezzago@coopsolaris.it)

Via Oberdan n.80, Brugherio (MB)

[cddbrugherio@coopsolaris.it](mailto:cddbrugherio@coopsolaris.it)

Piazza Risorgimento n.16, Rovellasca (CO)

[scuolacimas@coopsolaris.it](mailto:scuolacimas@coopsolaris.it)

Via Milano n. 17, Giussano (MB)

Via Passirano 21/E, Vimercate (MB)

Via Roma 85, Usmate Velate (MB)

Via Dante 10, Trezzo sull’Adda (MI)

<b>aree territoriali di operatività</b>	Province di Monza e della Brianza, Milano e Como (Regione Lombardia)							
<b>Settori di attività al 31/12/2023</b>	<p>Principale attività svolta da statuto di tipo A: Disabili - Centri diurni socio-sanitari e socio-riabilitativi, Dipendenze patologiche- Strutture socio-sanitarie, e Centri riab. e cura.</p> <p>Attività prevalente: attività socio sanitaria ed assistenziale in favore di persone disabili, svolta da personale qualificato.</p> <p>CODICE ATECO d/attività prevalente: 88.1 - assistenza sociale non residenziale per anziani e disabili.</p> <p>Altri codici ATECO risultati dall'iscrizione alla C.C.I.A.A.:</p> <table border="1"> <tr> <td colspan="2">87.20.00: Strutture di assistenza residenziale per persone affette da ritardi mentali, disturbi mentali o che abusano di sostanze stupefacenti</td> </tr> <tr> <td>86.90.21: fisioterapia</td> <td>86.90.29: altre attività paramediche indipendenti nca</td> </tr> <tr> <td>87.30.00: Strutture di assistenza residenziale per anziani e disabili</td> <td>85.52.09: altra formazione culturale</td> </tr> </table>		87.20.00: Strutture di assistenza residenziale per persone affette da ritardi mentali, disturbi mentali o che abusano di sostanze stupefacenti		86.90.21: fisioterapia	86.90.29: altre attività paramediche indipendenti nca	87.30.00: Strutture di assistenza residenziale per anziani e disabili	85.52.09: altra formazione culturale
87.20.00: Strutture di assistenza residenziale per persone affette da ritardi mentali, disturbi mentali o che abusano di sostanze stupefacenti								
86.90.21: fisioterapia	86.90.29: altre attività paramediche indipendenti nca							
87.30.00: Strutture di assistenza residenziale per anziani e disabili	85.52.09: altra formazione culturale							
<b>Certificazioni d'impresa</b>	Certificazione di qualità ISO 9001:2015. Settore IAF: 38, 37 Rating di legalità **+							
<b>Attività statutarie</b>	Ai sensi del CTS - D.lgs n. 117/2017, Art. 5 comma 1, lettere a), c), d), h), i), k), q), v),w)							
<b>Amministratori</b>	Il CdA eletto in data 9 giugno 2021 resta in carica fino all'approvazione del Bilancio al 31/12/2023; Membri: Presidente/Legale Rappresentante Dacchini Manuel; Consiglieri: Beretta Claudia, Camesasca Paolo Antonio Maria, Colombo Elisa, Furlotti Francesca, Montini Angela, Sorzi Elena, Spinelli Tiziano; la Vicepresidente Prosperi Marta si è dimissionata dalla carica di consigliere dal 23/11/2023.							
<b>Collegio sindacale</b>	In carica fino ad approvazione del bilancio 2023, Sindaci effettivi: Croci Alberto (presidente); Zorzoli Maddalena e Viganò Aurelio; Sindaci supplenti: Tremolada Fabio e Piercarlo Bellone.							
<b>Altre informazioni</b>	La cooperativa si è dotata di modello organizzativo ai sensi del D.lgs 231/2001 e smi. L'Organismo di Vigilanza è composto da: Avv. Tamos Lorenzo (presidente), Dott. Zotti Carlo, Sig. Solcia Giuseppe							



## STORIA DELLA COOPERATIVA

La Cooperativa Solaris viene costituita a Carate Brianza nel **febbraio 1984**, frutto dell'iniziativa di un gruppo di persone di diversa formazione politica e culturale, accomunate dall'aver sperimentato in ambienti e occasioni diverse (nel sindacato, in politica, in parrocchia, nel volontariato) esperienze di partecipazione alla vita sociale e di condivisione di situazioni di emarginazione.

Tra il 1985 e il 1992 prendono avvio le attività nei settori disabilità, tossicodipendenza e inserimento lavorativo di persone svantaggiate in attività di manutenzione del verde e di tutela ambientale.

Nel 1987 Solaris trasferisce la propria sede amministrativa a Triuggio, in Via Dell'acqua 9/11, presso un grande edificio donato dalla signora Emilia Mosca, da cui il nome dedicato "Casa Francesco Mosca".

Nel 1993, a seguito della L. 381/1991 istitutiva della cooperazione sociale, nasce per gemmazione la Cooperativa sociale Solaris Lavoro e Ambiente, alla quale viene ceduto interamente il settore della manutenzione del verde e dell'inserimento lavorativo. Mentre la Cooperativa Sociale Solaris Onlus, prosegue il proprio sviluppo di servizi alla persona attraverso una rete di servizi diurni e residenziali, specializzati nelle aree della disabilità e del disagio creato dalle dipendenze. Le due Cooperative diventano socie a vicenda, e si sviluppano indipendentemente nel loro settore specifico, rimanendo integrate attraverso una Carta d'intenti che esprime le idealità comuni e definisce la collaborazione.

Cooperativa sociale Solaris - società lavoro e riabilitazione sociale onlus opera attualmente attraverso servizi in proprio e/o in accreditamento, appalto o concessione con Pubbliche Amministrazioni, nei settori **disabilità, dipendenze, scuola di musica e terapie espressive**.

**24 febbraio 2024: quarantesimo anniversario di SOLARIS**



## STRUTTURA, GOVERNO E AMMINISTRAZIONE: ORGANIGRAMMA DELLA COOPERATIVA al 02/04/2024

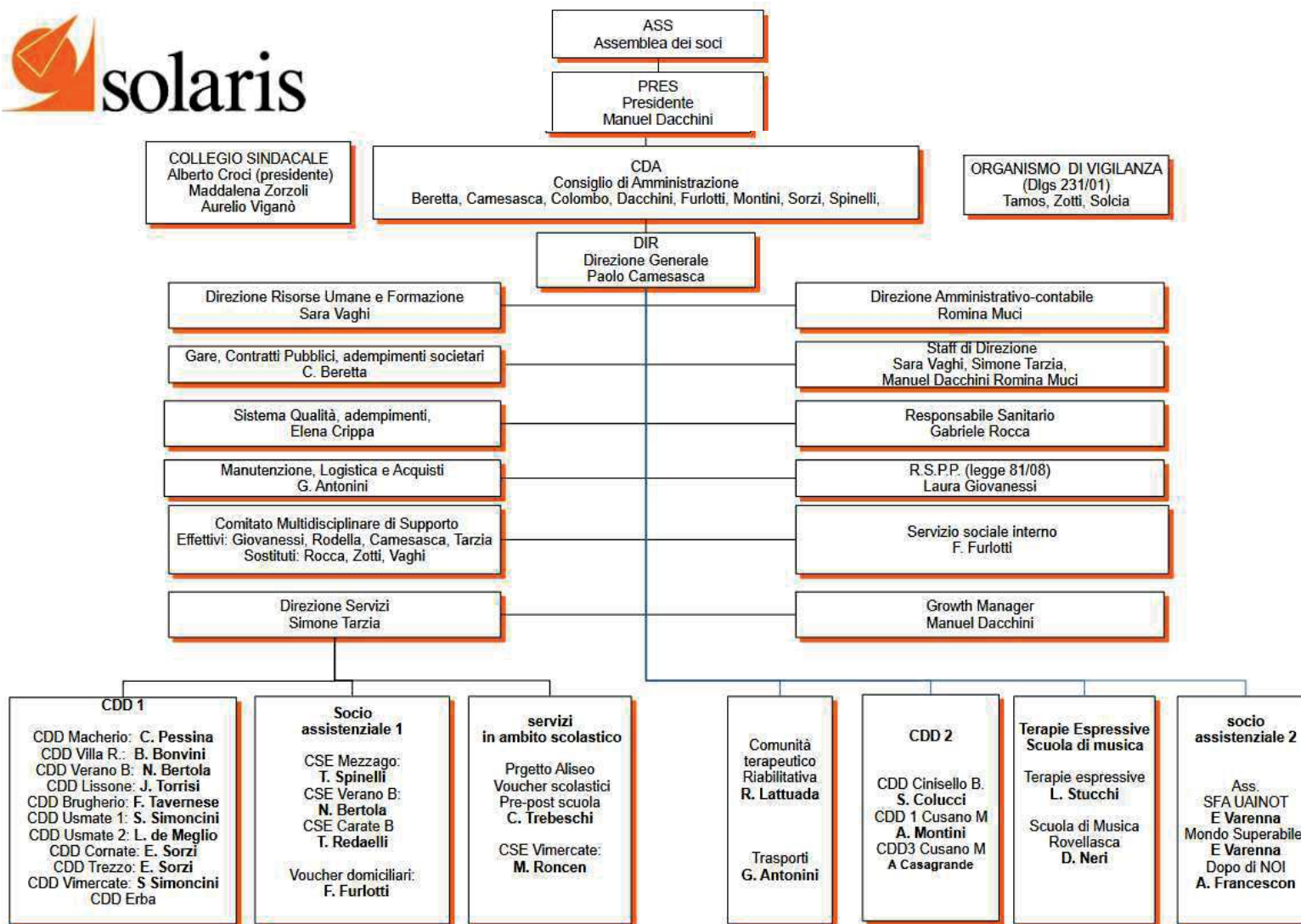

## COMPOSIZIONE DELLA BASE SOCIALE E ASSEMBLEE SOCI

Tipologia di socio	N. al 31/12/2022	N. al 31/12/2023
Soci	169	158
Soci volontari	10	8
Persone giuridiche	1	1
<b>Totale soci</b>	<b>180</b>	<b>167</b>

La cooperativa collabora con diverse associazioni di volontariato e associazioni di familiari di persone con disabilità. Non sono presenti volontari svantaggiati.

**Turn-over soci:** n.3 nuovi soci, n.15 dimissioni ed una cancellazione per decesso. I soci lavoratori sono 138 e rappresentano l'82,63%. Prevale la componente femminile (73,65%). L'anzianità media del rapporto sociale è poco meno di 17 anni, in aumento di quasi un anno.

**PRESTITO SOCIALE:** Tasso di interesse 2,5% lordo. A fine anno i soci prestatori sono 28, con un valore del prestito di € 506.839, in diminuzione rispetto all'anno precedente.

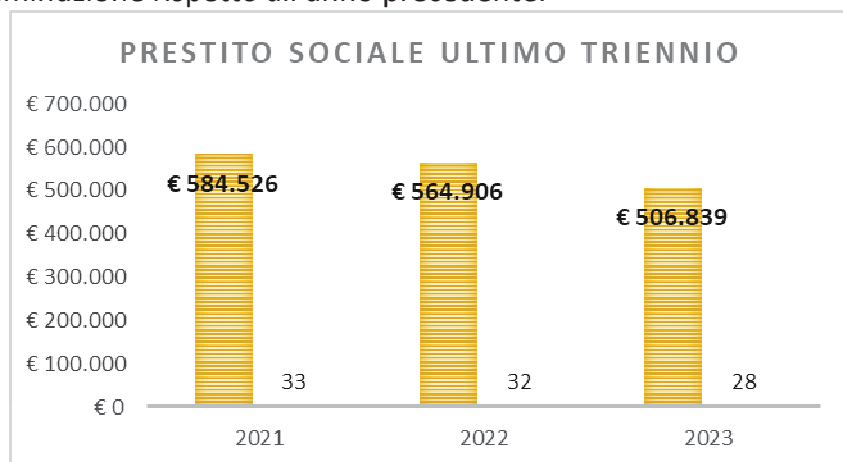

L'Assemblea ordinaria dei soci in data 20/05/2023 ha deliberato l'approvazione del bilancio d'esercizio chiuso al 31/12/2022 e del bilancio sociale 2022. Presenti 70 soci, incluse n. 31 deleghe, ossia il 39,8% su 176 aventi diritto di voto (totale iscritti nel libro soci n.177). Il tasso di partecipazione è leggermente diminuito rispetto all'anno precedente.

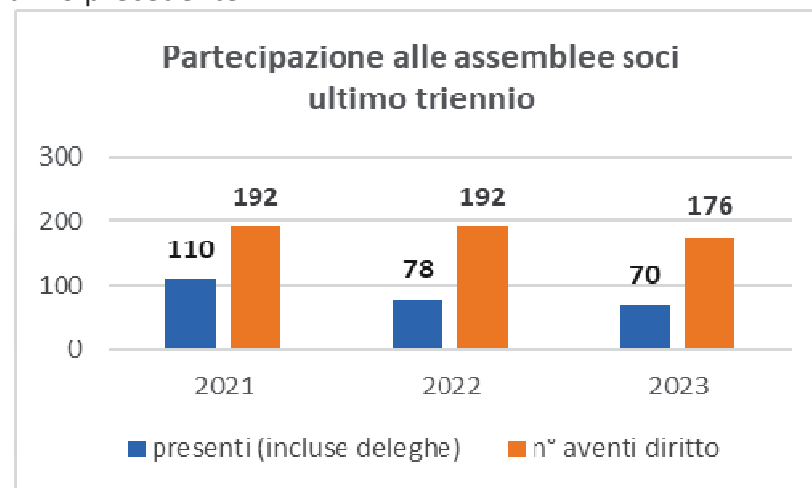

## PERSONE CHE OPERANO PER LA COOPERATIVA DIPENDENTI E COLLABORATORI

A fine 2023 in Solaris lavoravano 312 dipendenti e 70 collaboratori non occasionali (P. IVA o parasubordinati) e n.1 collaboratore autonomo occasionale socio, per un tot. di 383 persone. Tra i collaboratori sono presenti 6 soci (4 femmine e 2 maschi) e n. 65 non soci (conteggio per teste, non ULA).

Anzianità lavorativa media dipendenti: 9 anni e 5 mesi (circa 10 anni e 6 mesi escluso il personale a tempo determinato).

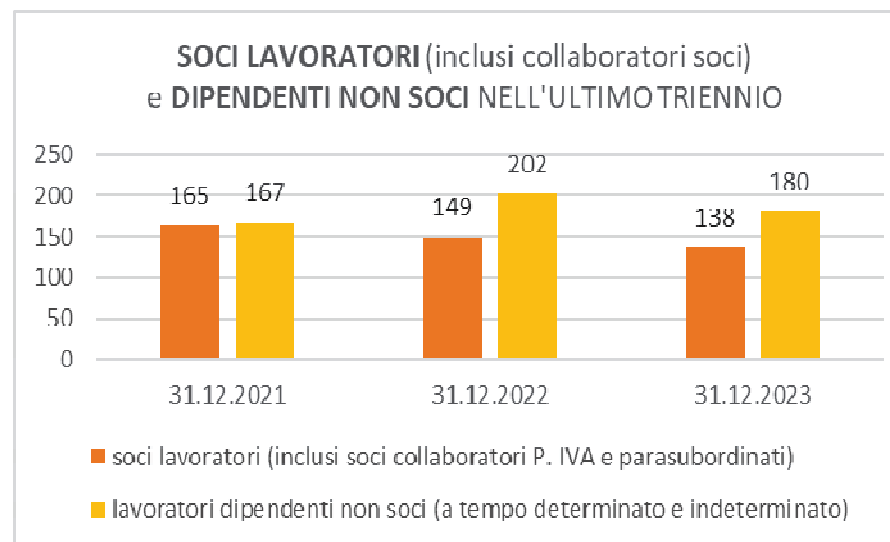

Personale al 31/12/2023	F	M	Tot.	%
soci lavoratori	110	28	138	36%
dipendenti non soci	153	27	180	47%
collaboratori non soci (P. IVA e parasubordinati)	47	18	65	17%
totale	310	73	383	100%

Tipo di contratto dipendenti	2023			
	F	M	tot	%
Tempo pieno	155	36	191	61,2%
Part time	104	17	121	38,8%
Tempo determinato	27	5	32	10,3%
Tempo indeterminato	231	48	279	89,4%
Intermittente a t. det.	1	0	1	0,3%

Dipendenti al 31/12/2023		n.	%	M	F	part	full time	Età
non soci	dipendenti non soci a tempo indeterminato	147	47,12%	22	125	61	86	40
	dipendenti non soci a tempo determinato (incluso intermittente a t. determinato)	33	10,58%	5	28	19	14	34
	tot. dipendenti non soci (a tempo determinato e indeterminato)	180	57,69%	27	153	80	100	38
soci	soci lavoratori dipendenti (esclusi i collaboratori)	132	42,31%	26	106	41	91	49
totale dipendenti soci e non		312	100%	53	259	121	191	43

<b>Retribuzione annua lorda erogata a dipendenti</b>	<b>Importo</b>
Retribuzione minima – posizione economica A2	€ 16.461
Retribuzione massima – posizione economica F2	€ 46.465

Ai sensi dell'art. 16, c. 1 del CTS si dà conto di aver rispettato il principio secondo cui «la **differenza retributiva** tra lavoratori dipendenti non può essere superiore al rapporto uno a otto, da calcolarsi sulla base della retribuzione annua lorda», in coerenza con l'analoga disposizione dell'art. 13 c. 1 del D.lgs n. 112/2017: i livelli retributivi applicati sono quelli del CCNL Cooperative sociali; nel 2023 gli assunti erano inquadrati nelle categorie da A2 a F2, con un rapporto inferiore a 1:3 (rapporto max/min 2,82).

### **Formazione, valutazione e valorizzazione del personale 2023**

La Cooperativa considera fondamentale la formazione per lo sviluppo professionale degli operatori e per la valorizzazione delle potenzialità esistenti; ciò al fine di meglio realizzare la mission e di erogare servizi di qualità. Il Piano Formativo aziendale prevede la formazione di tutto il personale e riguarda le équipes e i ruoli dirigenziali; è orientata ad integrare le dimensioni del sapere, saper fare e saper essere, contemporaneamente coinvolte nel processo di apprendimento. Pertanto l'aggiornamento professionale ha riguardato tematiche quali: affettività e sessualità delle persone con disabilità; progettazione educativa; programmazione attività per grave disabilità intellettiva; stimolazione basale.

Il processo di valutazione del potenziale "Talent Care Solaris" è stato integrato con una valutazione della prestazione tramite schede di valutazione o autovalutazione; ha coinvolto circa 200 operatori (educatori ed ASA) ed è stato seguito dai coordinatori delle unità operative col supporto degli specialisti delle RU.

Formazione obbligatoria dipendenti: oltre 1.000 ore (oltre 3 ore medie per addetto); incluse ore del Piano formativo per il personale in forza: oltre 14 ore per addetto. Aggiornamento professionale di gruppo: oltre 3.400 ore (n.232 persone).

Nel 2023 si registrano: n. 8 variazioni sede di lavoro; n. 3 passaggi a livello contrattuale più elevato; n. 4 passaggi da part time a full time e n. 2 da tempo pieno a part time; n. 35 trasformazioni da tempo determinato a indeterminato.

## **OBIETTIVI E ATTIVITÀ**

### **Area dipendenze**

**Comunità terapeutico riabilitativa Casa Francesco Mosca:** ospita persone maggiorenni con certificazione di disturbo da uso di sostanze, su invio dei servizi territoriali per le dipendenze della regione Lombardia. Avviata nel 1992 la struttura è accreditata per una capienza massima di 21 posti letto, 17 nel modulo terapeutico riabilitativo, 4 nel modulo per alcolisti e poliabusatori.

<b>Flusso utenti</b>	<b>2022</b>	<b>2023</b>
N. utenti trattati in comunità	37	39
N. di segnalazioni	45	55
Età media	37	38
Conclusioni programma concordate	1	2
Trasferimenti presso altre strutture	3	0
N. utenti presenti al 31 dicembre (in trattamento nell'anno successivo)	14	19
Interruzioni del programma	19	20

## Scuola di musica Cimas

Piazza Risorgimento, Rovellasca, c/o la "Casa della Comunità" (Tel. 02/963.42.489 - 331/66.75.834, [scuolecimas@coopsolaris.it](mailto:scuolecimas@coopsolaris.it)).

### Offerta formativa

- Corsi di strumento e canto per tutte le età
- Laboratori di musica d'insieme e vocali
- Musicainfasce ® 0/36 mesi e per la fascia 3/6 anni il corso Bimbi in musica.
- Ballet Studio
- Corsi certificati Trinity
- Corsi pre-accademici in convenzione con il Conservatorio

Offerta formativa a distanza: **CIMAS Online Academy**

<http://www.terapie-espressive.it/cimas-online-academy/>

ANNO	Totale allievi gennaio-giugno	Totale allievi settembre-dicembre
2023	139	121
2022	134	105
2021	107	95

ANNO SCOLASTICO	TOTALE ALLIEVI
2022-2023	139
2021-2022	134
2020-2021	131

Il nostro motto è una frase di Gianni Rodari: **"Non perché tutti siano artisti, ma perché nessuno sia schiavo"**.



## Settore Terapie Espressive

TERAPIE ESPRESSIVE Servizi gestiti per area	2022		2023	
	N. utenti	%	N. utenti	%
<b>Area disabilità</b>				
musicoterapia, arteterapia, danzaterapia, drammaterapia c/o servizi alla disabilità gestiti da Solaris n/prov. di MI, MB, CO	347	31,7%	354	34%
musicoterapia, arteterapia, danzaterapia, drammaterapia c/o servizi alla disabilità gestiti da terzi n/prov. di MI, MB, CO	248	22,7%	299	28,8%
laboratori artistici e psicomotricità c/o servizi gestiti da Solaris	92	8,4%	67	6,4%
<b>Area educativa</b>				
musicoterapia di gruppo o individuale, danzaterapia, psicomotricità c/o scuole dell'infanzia, primarie e secondarie	398	36,3%	275	26,4%
<b>Area dipendenze</b>				
arteterapia c/o servizi per le dipendenze gestiti da Solaris	10	0,9%	10	1%
<b>Area Formazione/Supervisione con le terapie espressive</b>				
Formaz. e supervis. équipe	/	/	35	3,4%
<b>totale</b>	<b>1095</b>	<b>100%</b>	<b>1040</b>	<b>100%</b>

## Area disabilità

Solaris gestisce diverse tipologie di servizi ed unità di offerta per persone disabili come da tabelle seguenti:

Principali tipologie di servizio	N. di servizi	
	2022	2023
Comunità Socio Sanitarie (CSS) <sup>1</sup>	2	0
Centri Diurni Disabili (CDD) <sup>2</sup>	14	14
Centri socio educativi (CSE) <sup>3</sup>	3	3
Servizio di formazione all'autonomia (SFA)	1	1
Assistenza domiciliare per disabili (ADD) <sup>4</sup>	3	3
Assistenza educativa scolastica (AES), CSE per minori e servizi affini <sup>5</sup>	5	5
Psicoterapia	1	1
Servizi per il tempo libero/inclusione sociale e servizi residenziali di avvio all'autonomia/Dopo di noi <sup>6</sup>	5	5
<b>Totale</b>	<b>34</b>	<b>32</b>

<sup>1</sup> CSS di Vimercate e di Ronco Briantino, in gestione da ottobre 2022 a gennaio 2023.

<sup>2</sup> Sono conteggiati i CDD in appalto (area Vimercate, Brugherio, Cusano) o concessione (area caratese) con coordinatore SOLARIS, e due CDD (Cusano 2 e Erba) ove è presente personale educativo o assistenziale Solaris.

<sup>3</sup> Servizi in gestione diretta: CSE Atelier di Carate B., CSE La Torre di Mezzago; in concessione: CSE Esperia.

<sup>4</sup> Misura B1 ATS MB, Case management, ADD - voucher ambiti Carate B.. Monza, Seregno e Offertasociale Vimercate

<sup>5</sup> CSE Vimercate (per affinità di utenza), AES voucher ambiti Carate B., Monza, Seregno e Saronno, Assistenza alla comunicazione a favore di alunni con disabilità sensoriale - territorio ATS MB e ATS Nord Milano, Affidamento pre post scuola dal comune di Albiate; progetto Non solo compiti.

<sup>6</sup> Un Mondosuperabile, Valore Volontario, Progetti *Dopo di noi* L.112/2016 e L. 162/1998 sul territorio di Cinisello Balsamo e Sesto S. Giovanni; Voucher Autonomia: Percorsi di Accompagnamento all'autonomia (L.112/2016 *Dopo di noi*) negli ambiti di Carate B., Vimercate, Seregno, Desio, Monza.

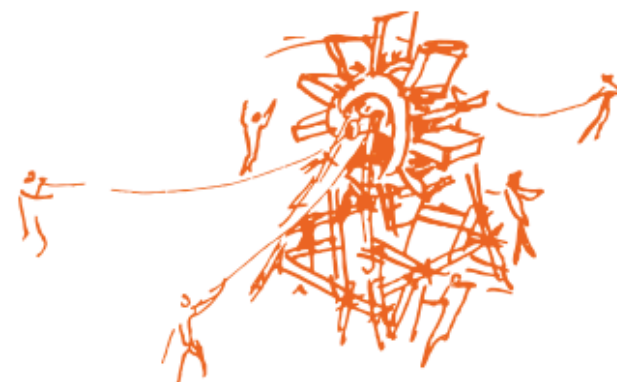

Numerosità utenti per tipologia di servizio					
Tipologia di servizio	N. utenti		M	F	% sul totale
	2022	2023			
CSS	18	--	--	--	--
CDD	329	336	185	151	48,9%
CSE	33	33	20	13	4,8%
SFA	13	14	8	6	2,0%
ADD	5	10	10	0	1,5%
AES, CSE per minori e servizi affini	144	187	108	79	27,2%
Psicoterapia	6	3	2	1	0,4%
Dopo di noi e L.162/'98	71	73	35	38	10,6%
Servizi per il tempo libero, inclusione sociale	29	31	11	20	4,5%
<b>totale</b>	<b>648</b>	<b>687</b>	<b>379</b>	<b>308</b>	<b>100%</b>

## La Cooperativa sociale SOLARIS ONLUS ...

- ❖ Opera tramite collaborazioni di rete e partnership con la comunità locale (enti pubblici, ETS, parrocchie, imprese).
- ❖ Partecipa al Tavolo di coordinamento CSE-SFA di Monza e Brianza, al tavolo di coordinamento CDD Brianza, a Tavoli di sistema dei piani di zona e tavoli tematici, ove convocati.

Tavoli di sistema dei Piani di zona e Tavoli tematici ove convocati	
Ambito territoriale di Carate Brianza	Tavoli di Sistema, Tavolo disabilità e Tavolo Adulti
Comune di Seregno – PdZ Ambito di Seregno	Tavolo di co-programmazione Autonomia per la disabilità dal 2022
Ambito territoriale di Monza	Tavolo di Sistema del PdZ - ambito Disabili e Adulti; tavoli di lavoro disabili e minori
Ambito territoriale di Vimercate e Trezzo	Sistema del Piano di zona – Tavolo disabili; Area non autosufficienza.
Ambito territoriale di Cinisello Balsamo	Tavolo di sistema del Piano di zona/Tavoli tematici
Ambito territ. di Cologno M./Sesto S.G	Tavoli tematici
Organismo Salute Mentale ASST MB	Tavoli tematici
Ambito territoriale di Mariano Comense	partecipazione alla programmazione sociale territoriale - PdZ 2021-2023

- ❖ Aderisce ad alcuni tavoli di coprogettazione in tema di inclusione delle persone con disabilità.
- ❖ E' aperta alla collaborazione con enti di formazione ed istruzione per accogliere tirocinanti, persone in alternanza scuola-lavoro e in percorsi di messa alla prova.

- ❖ Finanzia progetti terzi
- ❖ E' partner in numerose reti territoriali e di cooperative, fra le quali, Legacoopsociali e Legacoop Lombardia; Coordinamento Enti Ausiliari Lombardia (CEAL); Distretto di Economia Solidale (DESBRI).

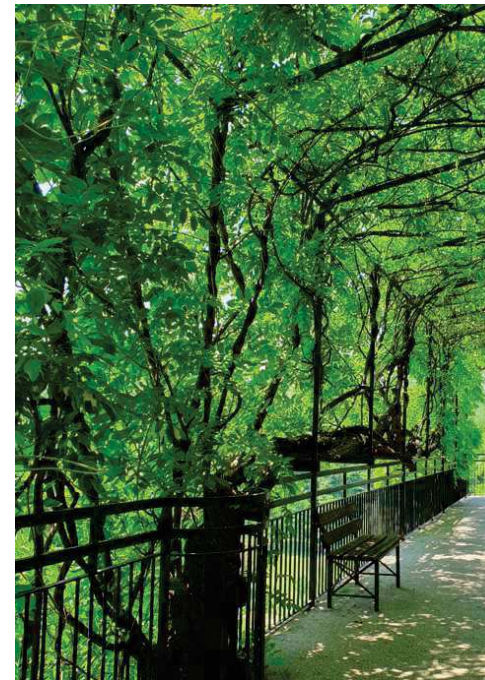

## Progettualità innovative: servizi e progetti nell'area inclusione sociale delle persone con disabilità

### Principali aggiornamenti 2023

Solaris prosegue la partecipazione a progetti che coinvolgono diversi attori del territorio e in alcuni casi ne è promotore. La cooperativa da anni ha investito nei progetti di inclusione sociale delle persone con disabilità.

Di seguito gli aggiornamenti sui principali progetti innovativi e di inclusione sociale proseguiti nel 2023; riguardo alle prime fasi di avvio dei progetti, si vedano i bilanci sociali già pubblicati.

### HUBitiamo - perché no? vado a vivere da solo

Nel 2023 Solaris ha partecipato ad una manifestazione di interesse di Offertasociale asc per la co-progettazione di interventi finalizzati a realizzare un sistema territoriale di appartamenti per la vita indipendente di persone con disabilità, con finanziamento del PNRR - missione 5 "inclusione e coesione", componente 2 "infrastrutture sociali, famiglie, comunità e terzo settore", sottocomponente 1 "servizi sociali, disabilità e marginalità sociale", investimento 1.2 – "percorsi di autonomia per persone con disabilità". Nel 2024 verrà avviato il progetto "*HUBitiamo - perché no? vado a vivere da solo*" presso un appartamento sito in Mezzago. Grazie alla collaborazione di diversi attori del territorio (fra cui Ass. Comunità e Famiglia (ACF) ODV e APS ITACA (che si riconosce nel più ampio progetto dell'APS Mondo di Comunità e Famiglia), il progetto coinvolgerà 3 persone che frequentano il CSE La Torre di Mezzago.

## RETE IMMAGINABILI RISORSE

Da una decina di anni è attivo un aggregato di realtà del Centro Nord Italia costituito da diversi soggetti (enti locali, cooperative sociali, associazioni, fondazioni, persone con disabilità), che si è dato il nome "Immaginabili Risorse": si tratta di un soggetto informale, senza personalità giuridica, che si occupa di diritti di cittadinanza nell'ambito della disabilità e dell'inclusione sociale.

Un gruppo di lavoro profondamente immerso nella realtà dei servizi in quanto costituito da persone che operano direttamente in servizi o contesti per persone con disabilità psicofisica e che quotidianamente si confrontano con i problemi e le possibilità legate alla progettazione di servizi e progetti del territorio. La varietà dei soggetti della rete e la loro distribuzione su un territorio molto ampio costituisce un fattore importante di ricchezza operativa ed elaborativa.

Ad aggiornamento di quanto pubblicato nei precedenti bilanci sociali, si dà conto di quanto segue.

Nell'autunno 2022 la rete ha organizzato il IV° Convegno nazionale "Disabilità: Autodeterminazione, Interdipendenza, Giustizia sociale". Negli atti del Convegno - pubblicati in "Disabilità: autodeterminazione, interdipendenza, giustizia sociale" a cura di Clara Colli e Roberto Guzzi, Maggioli Editore - sono contenute alcune relazioni scientifiche di esperti che hanno affrontato i nodi concettuali dell'autodeterminazione, interdipendenza e giustizia sociale in riferimento alla disabilità e la sintesi di 54 esperienze concrete presentate in 18 laboratori tematici.

Nel 2023 Immaginabili Risorse ha avviato tre Percorsi laboratoriali, tre Comunità di buone pratiche:

### ***Servizi Diffusi on tour 2023***

E' continuato anche nel 2023 il percorso Servizi Diffusi, iniziato nel 2020 e che ha coinvolto 10 servizi diurni di Cooperative sociali di 6 province lombarde. "Servizi Diffusi" ha permesso ai partecipanti di immaginare, studiare, sperimentare per rendere i servizi diurni delle cooperative più attenti, accoglienti ed aperti ai desideri delle persone con disabilità; maggiormente collaborativi con i familiari; più inseriti nei territori e nei contesti con servizi per i cittadini, collaborazioni con soggetti di altri enti, associazioni, gruppi, al fine di creare un luogo dove gli operatori possano esprimersi grazie ad una organizzazione che li supporti e li metta in condizione di rispondere alle nuove esigenze. Il percorso ha portato alla creazione di un Vademecum in cui sono state raccolte alcune risposte/proposte/idee possibili/domande che devono sempre essere presenti/stimoli per migliorare e per allargare il proprio punto di vista. Il 2023 è stato pensato come la possibilità di andare sui territori e verificare in diretta ciò che è stato raccolto nel Vademecum. Gruppi di operatori di diverse cooperative hanno preso parte a diversi incontri/visite ad altre realtà e si sono confrontate sui nodi principali emersi durante il percorso Servizi Diffusi.

### ***Insieme è meglio***

Il percorso è stato proposto alle realtà attive nella rete Immaginabili Risorse, operanti in territori differenti, che avessero già in essere forme di collaborazione tra familiari e servizi o che intendessero avviarsi su questa strada. Hanno partecipato una ventina di enti e familiari per un totale di 50 persone.

Il percorso è stato messo a punto e sviluppato con i partecipanti e si è sviluppato in 5 incontri centrati su alcuni nodi tematici: "Il supporto offerto dai servizi alle famiglie dei propri utenti"; "L'

arricchimento progettuale del servizio frutto della collaborazione tra operatori e familiari"; "L'incremento della capacità inclusiva dei servizi grazie alla collaborazione tra operatori e familiari" per arrivare a "Gli apprendimenti e le prospettive emersi dalle esperienze raccontate".

Per la gestione degli incontri si è costituito uno staff composto da Coop Solaris (coordinamento del percorso), Coop La nuvola nel sacco (Brescia), Coop Mosaico Servizi (Lodi), Centro Atlantis (Treviso), Anffas (Mantova) e Coop. Margherita (Vicenza). Negli incontri è avvenuta la condivisione di idee e buone prassi partendo dal confronto diretto e costruttivo tra familiari e operatori, tutti allo stesso tavolo, con ruoli ed esperienze diverse, ma con gli stessi obiettivi da raggiungere.

### ***Casa dolce casa:***

l'abitare proprio e inclusivo nella disabilità adulta.

Si è costituito un gruppo di studio e ricerca composto da 35 realtà di territori diversi del Nord Italia e sono stati realizzati 5 incontri.

E' stato attivato un gruppo di lavoro su questo tema perché le esperienze abitative nate nel mondo della disabilità, alternative a quelle messe in atto dalla famiglia di origine, si confrontano con questioni molto delicate e complesse, legate alla possibilità, per chi ne fruisce, di conquistare una condizione di persona, e soprattutto, di persona adulta. Diventa significativo quindi capire come le realtà abitative riescano ad assumere e a gestire questa complessità, perché nella rete sono numerose e diversificate le realtà che hanno messo a punto offerte di tipo abitativo, e questa ricchezza è d'aiuto in una comprensione non superficiale di questa tematica.

<b>Argomenti trattati nei 5 incontri realizzati:</b>	
I	Conoscenza reciproca tra i partecipanti e primo confronto attorno alle

	tesi ed alle domande di fondo che hanno poi caratterizzato lo sviluppo della comunità di pratiche; è stato inoltre riservato spazio alla individuazione delle realtà che hanno messo a disposizione esperienze e riflessioni negli incontri successivi
II	Processi di soggettivazione resi possibili dalle strutture abitative. Strategie e modalità attraverso le quali le realtà abitative riescono a “generare” persone, e non solo corpi da accudire, malattie da curare o deficit da compensare.
III	discussione sul delicato tema della costruzione e mantenimento di un atteggiamento di fiducia collaborativa da parte dei familiari nei confronti delle realtà abitative.
IV	alleanza tra le strutture abitative e il territorio circostante: una strategia che, nelle realtà che l’hanno praticata in maniera efficace, ha incrementato in maniera significativa le risorse a disposizione delle realtà abitative.
V	Ascolto delle esperienze attorno al tema delle diverse forme di convivenza, trasversale agli argomenti dei precedenti incontri. Raccolta considerazioni e osservazioni sul percorso fatto.

Il percorso è stato coordinato da uno staff composto da Coop Punto D’Incontro (Milano), Coop Pollicino (Torino), Coop Azione Solidale (Milano), Coop S. Martino (Bergamo), Coop Domus Laetitia (Biella), Consorzio Solco (Mantova), Consorzio Restituire (Treviso).

### RETE TIKI TAKA

Solaris è sempre attiva nella rete Tiki Taka, presente nel Direttivo e in diversi tavoli di lavoro. In particolare ha partecipato ai tavoli “Il lavoro abilita l’uomo”, “Di casa in casa di Seregno e Carate”, “Una via per la città di Vimercate e di Lissone”.

Tiki Taka svolge un importante ruolo di raccordo e interlocuzione capace di generare collaborazioni proficue tra diverse realtà producendo un impatto territoriale importante e delle ricadute concrete altrettanto rilevanti. Tale ruolo si gioca nell’informalità

della Rete stessa, aspetto che rappresenta una risorsa poiché consente un’ampia partecipazione delle realtà del territorio e una corresponsabilità di ciascuno dei soggetti coinvolti, oltre all’opportunità di una diffusa condivisione di competenze e saperi. In quest’ottica diventa centrale il collegamento e la sinergia con l’Ente pubblico e dunque gli Ambiti territoriali e le amministrazioni comunali che possono riconoscere nella Rete uno strumento volto a favorire la costruzione di un welfare di comunità evidentemente partecipato e co-costruito. In egual misura sono centrali e vitali le collaborazioni con gli Enti di secondo livello (es. CSV, CSI, Caritas Ambrosiana) perché consentono uno scambio e un raccordo fondamentali al fine di allineare interventi e azioni dedicate alla disabilità e, più in generale, alla fragilità

Sta tracciando un modo di lavorare che tocca trasversalmente molti ambiti sociali e non solo quello della disabilità e che si caratterizza non più semplicemente come erogazione di servizi, ma come costruzione di relazioni di comunità capaci di generare risorse e valore con ricadute molto ampie.

### TOTEM-Cantieri d’inclusione sociale

Iniziato come percorso di formazione triennale dal 2016, è un cantiere di lavoro ancora aperto che coinvolge operatori Solaris, persone con disabilità che frequentano i diversi servizi e le loro famiglie, volontari, rappresentanti della PA, Associazioni di genitori e volontari, Cooperative e Associazioni del territorio.

Il progetto si è evoluto nel tempo, sempre orientato al riconoscimento del Valore sociale di ogni persona con disabilità; altro cardine è che TOTEM sono tutte quelle azioni presenti all’interno dei servizi che prevedano un cambiamento di prospettiva, sono un approccio educativo che si caratterizza in una gestione diffusa. Nell’ambito di azione dei servizi, Totem ha

prodotto attività sul territorio che aumentano il valore sociale delle persone con disabilità, che si sono adoperate per essere presenti nella comunità e dare il loro contributo per il benessere di tutti i cittadini (a titolo esemplificativo: progetti di pulizia parchi/aree urbane, attività teatrali, attività presso orti, collaborazioni con biblioteche, ciclofficina servizi di catering).

TOTEM si articola in un insieme di azioni concrete di promozione culturale, sportiva, di sensibilizzazione territoriale per favorire un clima culturale che renda possibile il generarsi di una rete sociale di sostegno e scambio fra servizi per persone con disabilità e territorio.

Obiettivi:

- promozione di iniziative sul territorio e a favore del territorio
- scambio fra realtà differenti, risposta ai bisogni di inclusione delle persone con disabilità
- promozione di azioni di cittadinanza attiva attraverso la pianificazione di eventi sul territorio.

I servizi della cooperativa organizzano eventi e iniziative in coprogettazione con istituzioni, enti, associazioni con l'aiuto di volontari e famiglie. Nel 2023 i progetti attivi sono:

- interventi di pulizia di parchi, giardini e aree urbane;
- orti sociali, collaborazioni con biblioteche, ciclofficina, gruppi di cammino, sostegno e collaborazioni ad iniziative comunali, animazioni per bambini, spettacoli teatrali, servizi di catering, produzione di libri in CAA;
- volontariato sociale (consegna pasti, consegna sacchi, collaborazioni con canili e gattili).

Tali azioni hanno creato un clima culturale che ha reso possibile il generarsi di una rete sociale di sostegno e scambio.

Il progetto TOTEM FAMIGLIE, finalizzato a coinvolgere le famiglie nella progettazione dei servizi e nella realizzazione di nuove

esperienze sul territorio e con il territorio; durante l'anno si sono tenuti incontri on-line di conoscenza e scambio fra genitori di vari servizi ed operatori, nei quali sono state raccontate esperienze e raccolti bisogni, si sono inoltre promossi momenti in cui sono state organizzate visite presso strutture del territorio con l'obiettivo di favorire uno scambio delle buone prassi e favorire il lavoro di rete.

La ricaduta di tale lavoro ha visto un incremento delle famiglie coinvolte nella co-progettazione del servizio (organizzazione feste, giornalino, attività di volontariato).

### **Progetto Agenzia di Vita Indipendente**

Proseguono le attività promosse dall'Agenzia per la vita indipendente Nord Milano, all'interno dell'ambito di Cinisello Balsamo, sostenute con la sperimentazione del budget di salute.

Da maggio 2021 il **progetto Agenzia di Vita Indipendente** Nord Milano è uno spazio di orientamento, consulenza, strategie e supporto per accompagnare le persone adulte con disabilità, insieme alle loro famiglie, in un percorso di vita indipendente e inclusione sociale, in base all'art. 19 della Convenzione Onu sui diritti delle persone con disabilità. Sono presenti due punti di accoglienza: a Cinisello Balsamo e a Bresso.

L'agenzia non si sostituisce a quello che il territorio offre, bensì va a valorizzarlo, mettendo a disposizione figure e competenze differenti perché la persona con disabilità diventi protagonista del proprio cammino. L'agenzia vede come capofila Anffas Nord Milano. A fianco sono presenti Ipsi-Insieme per il Sociale, le cooperative Solaris, Arcipelago, Il Torpedone, Ledha-Lega per i diritti delle persone con disabilità. Fondamentale per l'avvio del servizio il contributo finanziario di Fondazione Cariplo.

Le attività sono proseguite nel 2023. Entro la fine del 2024 l'AVI dovrebbe essere riconosciuta come Centro per la Vita Indipendente ai sensi della DGR 984/2023 di Regione Lombardia.

### **Progetto ALISEO**

Solaris è Ente Capofila del Progetto Aliseo (presentato sul Bando per progetti "EMBLEMATICI PROVINCIALI"- Fondazione Cariplo e Fondazione della Comunità di Monza e Brianza Onlus), in partnership con l'Ufficio di Piano di Carate Brianza (per i 13 Comuni dell'Ambito di Carate B.), ed in collaborazione con istituti scolastici del territorio.

Lo scopo è costituire in modo integrato ambiti di promozione e sostegno dello sviluppo della persona nella sua individualità, e di sostenere il percorso di inclusione degli alunni con certificazione di grave disabilità in ambito scolastico (ex-Legge 104/1992).

Il progetto è stato avviato in via sperimentale per la seconda annualità nell'ICS Giovanni XXIII di Besana Brianza. All'interno della scuola primaria è stato allestito uno spazio ove vengono svolte attività laboratoriali ed in cui si attuano i progetti individualizzati (percorso didattico, educativo e di inclusione sociale). Sono stati inoltre avviati interventi di musicoterapia. Il progetto è rivolto a cinque bambini con grave disabilità frequentanti la scuola primaria e secondaria di 1° grado.

Per l'anno scolastico 2023/24 è stato individuato un secondo polo presso l'IC Mariani di Lissone. All'interno della scuola primaria, così come all'interno della scuola secondaria, è stata allestita un'aula per lo svolgimento di attività laboratoriali ed in cui si attuano i progetti individualizzati. Avviati anche interventi di musicoterapia. Il progetto è rivolto a cinque bambini con grave disabilità frequentanti la scuola primaria e secondaria di 1° grado.

### **CASANOSTRA**

Progetto di valorizzazione sociale di un immobile confiscato alla criminalità organizzata che vede la Cooperativa Solaris partner dell'Associazione il Mosaico di Giussano. All'interno del progetto trovano spazio alcune attività dello SFA (Servizio di Formazione all'autonomia per persone dai 16 ai 35 anni), le attività del DOPO DI NOI e attività di promozione e di inclusione sociale, attività culturali sui temi della legalità.

Si rimanda ai bilanci sociali già pubblicati:  
<http://www.coopsolaris.it/bilancio-sociale.php>

### **Progetto Valore Volontario – Tempo libero senza barriere - ambito di Carate Brianza**

Servizio a gestione diretta e completa - attività di tempo libero strutturato al di fuori dell'orario di funzionamento dei servizi, per persone con disabilità lieve e medio-grave, residenti nella zona di Carate Brianza e paesi limitrofi; il servizio è finalizzato all'inclusione sociale e all'autonomia personale. Le attività proposte possono essere a richiesta degli iscritti, su appuntamento, su offerte territoriali e fisse.

Le attività proposte durante l'anno sono molteplici e tengono conto delle richieste e dei desideri delle persone con disabilità di Valore Volontario; fra le attività fisse proposte mensilmente: gruppo cinefili; gruppo golosi; gruppo canto presso la sede Alpini Carate; gruppo sportivo; colazione della domenica mattina; gruppo camminata. Si aggiungono uscite a richiesta e gite talvolta allargate alle famiglie.

Al 31/12/2023 risultano n. 23 iscritti (16 femmine e 7 maschi).

In questo servizio la presenza dei volontari è fondamentale, e pertanto la cooperativa investe nella loro formazione; al centro di

tutto rimane la relazione, intesa come possibilità e opportunità d'incontro tra persone. Nel 2023 sono attivi 19 volontari.

Si rimanda ai bilanci sociali già pubblicati

<http://www.coopsolaris.it/bilancio-sociale.php>

ed alle rendicontazioni relative al 5X1000

[http://www.coopsolaris.it/trasparenza/sovvenzioni\\_1.php](http://www.coopsolaris.it/trasparenza/sovvenzioni_1.php)

#### **FINANZIAMENTO PROGETTI TERZI:**

[http://www.coopsolaris.it/trasparenza/sovvenzioni\\_2.php](http://www.coopsolaris.it/trasparenza/sovvenzioni_2.php)

#### **CONTRIBUTI PERCEPITI:**

[http://www.coopsolaris.it/trasparenza/sovvenzioni\\_1.php](http://www.coopsolaris.it/trasparenza/sovvenzioni_1.php)

## **SITUAZIONE ECONOMICO-FINANZIARIA E ANALISI DEL VALORE AGGIUNTO**

Al 31/12/2023 il capitale sociale è di € 64.150,00. Il bilancio si è chiuso con un utile di esercizio di € 157.198. La Cooperativa, nel perseguimento del proprio scopo sociale e svolgendo la propria attività, crea ricchezza sociale ed economica a favore dei propri portatori di interesse interni ed esterni.



Composizione del valore aggiunto	€			%		
	2021	2022	2023	2021	2022	2023
Valore Produzione del Periodo	10.692.446	10.280.898	10.530.708	100%	100%	100%
- Costi produzione/gestione esterni profit	1.019.507	1.042.690	1.172.782	9,53%	10,14%	11,14%
- Costi produzione/gestione interni Non Profit	558.423	576.602	553.851	5,22%	5,61%	5,26%
+ Elementi finanziari e straordinari di reddito	71.466	22.638	27.171	0,67%	0,22%	0,26%
- Ammortamenti e svalutazioni	171.232	154.574	137.000	1,60%	1,50%	1,30%
+ Risorse da Progetti e Contributi	112.271	108.037	88.595	1,05%	1,05%	0,84%
<b>RICCHEZZA DISTRIBUIBILE</b>	<b>€ 9.127.021</b>	<b>€ 8.637.707</b>	<b>€ 8.782.840</b>	<b>85,36%</b>	<b>84,02%</b>	<b>83,40%</b>

Distribuzione della ricchezza	€			%		
	2021	2022	2023	2021	2022	2023
ai Soci	4.466.886	4.154.982	3.997.237	48,82%	47,31%	44,86%
a dipendenti	3.801.313	3.907.336	4.081.417	41,54%	44,49%	45,80%
a comunità	843.543	654.917	664.397	9,22%	7,46%	7,46%
a Finanziatori	6.495	5.749	10.639	0,07%	0,07%	0,12%
a Enti pubblici	12.656	32.933	20.005	0,14%	0,37%	0,22%
al No-profit	19.077	26.227	24.927	0,21%	0,30%	0,28%
trattenuta in Coop.	0	0	112.482	0,00%	0,00%	1,26%
<b>TOTALE RICCHEZZA DISTRIBUITA</b>	<b>€ 9.149.971</b>	<b>€ 8.782.144</b>	<b>€ 8.911.105</b>	<b>100%</b>	<b>100%</b>	<b>100%</b>

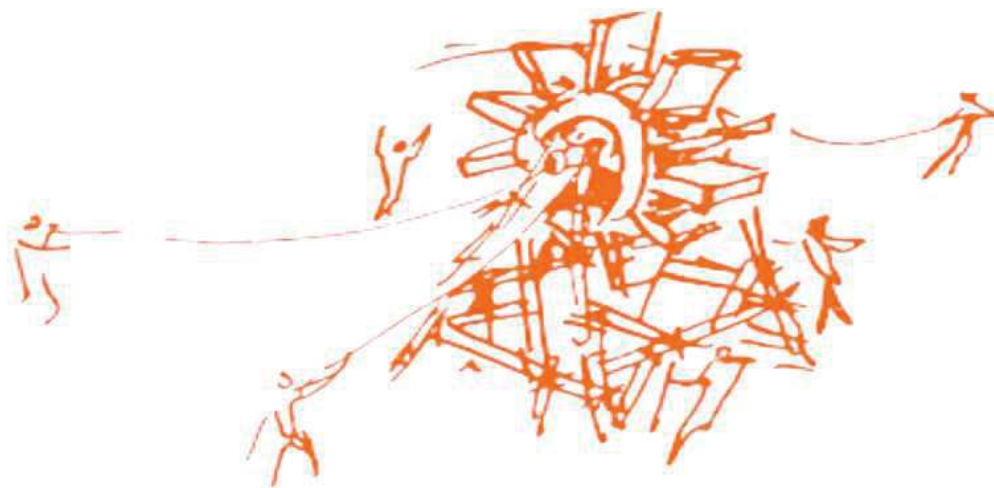

<b>Fatturato per tipologie di servizio al 31/12/2023 - attività di interesse generale ex art. 2 D.Lgs. 112/2017</b>	
<b>Tipologia Servizi</b>	<b>Fatturato</b>
a) interventi e servizi sociali ai sensi dell'art. 1, co. 1 e 2, L. 328/2000 e s.m.i. ed interventi, servizi e prestazioni di cui alla L. 104/1992 e s.m., e di cui alla L. 112/2016 e s.m.i.	€ 2.274.434
c) prestazioni socio-sanitarie di cui al DPCM del 14 febbraio 2001 (G.U.n.129 del 6 giugno 2001 s.m.i.)	€ 8.282.276
d) educazione, istruzione e formazione professionale (L. 28 marzo 2003, n. 53 s.m.i), nonché le attività culturali di interesse sociale con finalità educativa	€ 0
h) ricerca scientifica di particolare interesse sociale	€ 0
i) organizzazione e gestione di attività culturali, artistiche o ricreative di interesse sociale, incluse attività, anche editoriali, di promozione e diffusione della cultura e della pratica del volontariato, e delle attività di interesse generale	€ 81.267
k) organizzazione e gestione di attività turistiche di interesse sociale, culturale o religioso	€ 0
q) alloggio sociale, ai sensi del decreto del Min. delle infrastrutture 22 aprile 2008, e s.m.i nonché ogni altra attività di carattere residenziale temporaneo diretta a soddisfare bisogni sociali, sanitari, culturali, formativi o lavorativi	€ 123.216
v) riqualificazione di beni pubblici inutilizzati o di beni confiscati alla criminalità organizzata	€ 9.000
<b>Tot. valore della produzione - anno 2023</b>	<b>€ 10.770.193</b>

Per ulteriori dati si rimanda alla versione estesa del bilancio sociale pubblicata sul sito della cooperativa:

<http://www.coopsolaris.it/bilancio-sociale.php>.



**COOPERATIVA SOCIALE SOLARIS – SOCIETA' LAVORO  
E RIABILITAZIONE SOCIALE O.N.L.U.S., DETTA IN  
BREVE COOPERATIVA SOCIALE SOLARIS O.N.L.U.S.**

**C.F. 07336140152 - P.IVA 00855620969  
Capitale versato al 31/12/2023: € 64.150,00  
Albo Nazionale Cooperative n. A157098  
Registro imprese di Monza n. 1157980  
presso CCIAA Milano-Monza-Brianza-Lodi**



**Management  
System  
ISO 9001:2015**



**www.tuv.com  
ID 9105029957**



**Via Dell'Acqua 9/11  
CAP. 20844 Triuggio (MB)  
TEL 0362.997752 - FAX 0362.997763  
mail: [info@coopsolaris.it](mailto:info@coopsolaris.it)  
pec: [info@pec.coopsolaris.it](mailto:info@pec.coopsolaris.it)  
Sito internet: [www.coopsolaris.it](http://www.coopsolaris.it)  
[www.scuolecimas.it](http://www.scuolecimas.it)  
[http://www.terapie-  
espressive.it/cimas-online-academy/](http://www.terapie-espressive.it/cimas-online-academy/)**

**LAVORA CON NOI  
invia il tuo curriculum vitae a: [cv@coopsolaris.it](mailto:cv@coopsolaris.it)**

**PUOI DONARCI IL TUO 5x1000  
INDICANDO SULLA  
DICHIARAZIONE DEI REDDITI  
IL SEGUENTE CODICE FISCALE:**

**07336140152**

**Seguici su:  Profilo Facebook: [staffcoopsolaris](https://www.facebook.com/staffcoopsolaris)  
Pagina Facebook: [Solaris cooperativa sociale onlus](https://www.facebook.com/Solaris-cooperativa-sociale-onlus)  
Sottopagine collegate: [Terapie Espressive](https://www.facebook.com/terapie-espressive)  
Pagina Facebook: [Solaris Mezzago](https://www.facebook.com/Solaris-Mezzago)**