

BILANCIO SOCIALE 2025 - Abstract



Cooperativa sociale Solaris - Società Lavoro e Riabilitazione sociale O.N.L.U.S.
Via Dell'Acqua n.9/11, cap. 20844, Triuggio (MB) - C.F. 07336140152 - P. IVA 00855620969

La versione estesa del bilancio sociale è pubblicata sul sito www.coopsolaris.it e depositata ai sensi delle vigenti normative.

CARTA ETICA SOLARIS

Solaris è

Solaris è una cooperativa che nasce nel 1984 prefiggendosi tre scopi: dare lavoro ai soci, realizzare l'inserimento sociale e lavorativo delle persone in situazione di disagio, creare e gestire servizi alla persona.

Nel 1993, a seguito della Legge 381/91 istitutiva della Cooperazione sociale, dà vita alla Cooperativa Solaris Lavoro Ambiente cui cede l'attività di giardinaggio nella quale si realizzano gli inserimenti lavorativi delle persone svantaggiate. Divenuta così Cooperativa Sociale, Solaris ha operato con una rete di servizi diurni e residenziali, in particolare nel campo dell'handicap e in quello della tossicodipendenza, e prosegue nello sviluppo di servizi alla persona, in proprio e in convenzione con le Pubbliche Amministrazioni.

Perché Carta Etica

Solaris presenta la propria Carta Etica perché vuole prestare attenzione alle persone e alla qualità dei servizi erogati assumendosi la responsabilità di gestirli in modo trasparente.

Dichiara e rende quindi verificabili i propri impegni verso tutti i soggetti con i quali entra in rapporto. La Carta Etica esprime l'identità e il modo di lavorare della Cooperativa.

Interlocutori

Gli interlocutori verso i quali Solaris assume impegni con questa Carta Etica sono diversi.

Essi sono elencati non in ordine di importanza ma secondo un percorso che parte dall'interno della Cooperativa e interessa quindi l'utenza, la società e l'ambiente nel suo insieme.

Soci

Impegni verso i soci

Solaris promuove l'associazione di lavoratori e volontari, definendo chiaramente i ruoli e gli ambiti di intervento.

Valorizzando il principio che nella cooperazione non c'è differenza tra proprietà e lavoro, Solaris sceglie la gestione partecipata e democratica come forma di conduzione societaria e di organizzazione.

Garantisce a ciascuno parità di accesso alle decisioni aziendali attraverso l'Assemblea dei soci e la possibilità di far parte del Consiglio di Amministrazione.

Persegue lo scopo di creare un ambito di lavoro sociale aperto al confronto sui temi della marginalità e del disagio.

Offre occasioni di formazione e informazione.

Considera il prestito da parte dei soci, adeguatamente remunerato, una forma importante di autofinanziamento delle attività, al fine di rendere l'impresa più autonoma dal punto di vista finanziario.

Lavoratori

Impegni verso i lavoratori

Solaris garantisce a tutti i suoi lavoratori il pieno rispetto dei diritti contrattuali (CCNL cooperative sociali per soci e dipendenti, tariffe orientate ai valori di mercato per i collaboratori). Inoltre garantisce occasioni di formazione, di incontro e confronto all'interno di ogni servizio nonché tra servizi diversi.

Cerca, ove possibile, di favorire la mobilità interna del personale; cura mediante specifici strumenti l'informazione sull'organizzazione, la destinazione delle risorse, le scelte d'impresa.

Intende valorizzare adeguatamente la qualità del lavoro svolto non considerando il prezzo e il profitto come unici parametri validi nell'acquisizione e nella gestione dei servizi alla persona.

Utenti

Impegni verso gli utenti dei servizi

Solaris opera in favore di persone in situazione di disagio, ricercando la loro integrazione sociale, valorizzando e sviluppando i livelli di autonomia posseduti.

Nei suoi servizi per persone disabili Solaris vuole rispettare le esigenze e le caratteristiche personali degli utenti, preoccupandosi del loro benessere. Solaris lavora mediante progetti educativi individualizzati, attribuendo le necessarie responsabilità al proprio personale.

Per quanto è nel suo potere, la cooperativa si impegna ad operare in sedi adeguate ed a sollecitare le Amministrazioni Locali perché mettano a disposizione adeguate risorse.

Solaris incoraggia il lavoro in rete con tutte le forze che possono favorire l'integrazione sociale delle persone disabili.

Nelle équipe dedicate alla progettazione e alla verifica del lavoro, Solaris offre sostegno specialistico agli operatori.

Nel lavoro in favore di persone con problemi di tossicodipendenza la cooperativa si impegna ad operare senza metodi coercitivi sulla base di regole condivise con gli ospiti.

I progetti educativi sono individuali e stabiliti con il consenso degli utenti. Ciò ha lo scopo di responsabilizzare ciascuno nella gestione della cura personale, del tempo, degli spazi, del denaro, delle relazioni personali e familiari.

Si mira a realizzare con i servizi pubblici e privati e con agenzie formative e del mercato del lavoro il reinserimento sociale, che viene sostenuto anche dopo il trattamento strettamente terapeutico.

Solaris fornisce periodicamente alle famiglie degli utenti le informazioni sull'organizzazione, le risorse e le scelte dei propri servizi. Si impegna inoltre a promuovere forme di auto-aiuto e ad indirizzare, e se possibile accompagnare, i familiari e gli utenti agli altri servizi che possano servire loro.

Clienti

Impegni verso i clienti

Solaris mantiene con gli Enti con i quali lavora rapporti di collaborazione corretti e trasparenti. In particolare impiega strumenti per rilevare e rendere visibile ai suoi committenti la qualità di processi e risultati dei servizi che eroga. Crede infatti che Enti e Comunità Locali debbano sapere come vengono impiegate le loro risorse, per poter prendere decisioni amministrative e politiche non solo in base ad indicatori quantitativi (quanto costa un servizio) ma anche qualitativi (quanto vale un servizio).

Comunità Locali, Società, Ambiente

Impegni verso le Comunità Locali, la Società e l'Ambiente

Solaris promuove la collaborazione in rete con le Amministrazioni Locali e gli altri soggetti interessati alla rilevazione dei bisogni ed al miglioramento dell'ambiente sociale in cui opera. Aderisce a consorzi ed organizzazioni di terzo settore sulla base del rispetto delle differenze e dell'integrazione delle energie di tutti i partecipanti. Si impegna ad operare scelte ecologicamente compatibili. Incoraggia, organizza e sostiene il volontariato per arricchire le possibilità di integrazione sociale dei soggetti svantaggiati con i quali lavora. Diffonde materiali informativi sulle sue attività ed organizza iniziative pubbliche di sensibilizzazione, formazione, confronto.

Si impegna a raccogliere e destinare annualmente - in modo del tutto trasparente - risorse economiche a specifici progetti di solidarietà.

Non tutto ciò
che può essere contato conta
e non tutto ciò
che conta può essere contato

Albert Einstein

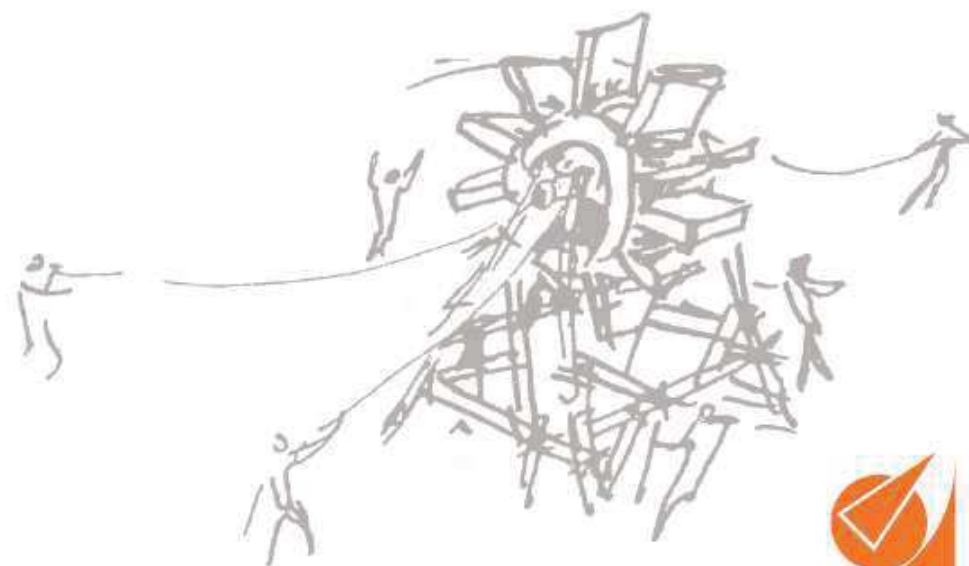

Cooperativa Solaris

Società Lavoro & Riabilitazione sociale Onlus - Triuggio

via dell'Acqua 9/11 - 20844 Triuggio (MB)

telefono 0362 997752 - fax 0362 997763

info@coopsolaris.it - info@pec.coopsolaris.it

www.coopsolaris.it - solaris cooperativa sociale onlus

Codice Fiscale 07336140152 - Partita IVA 00855620969



solaris

**Cooperativa Sociale
Solaris Onlus**

Società Lavoro & Riabilitazione sociale Onlus - Triuggio

CARTA ETICA

INFORMAZIONI GENERALI SULLA COOPERATIVA

ragione sociale	“COOPERATIVA SOCIALE SOLARIS – SOCIETA’ LAVORO E RIABILITAZIONE SOCIALE O.N.L.U.S.” DETTA IN BREVE “COOPERATIVA SOCIALE SOLARIS O.N.L.U.S.”	
codice fiscale	07336140152	partita IVA 00855620969
forma giuridica e qualificazione ai sensi del codice del Terzo settore	<p>COOPERATIVA SOCIALE tipo A; Tipologia: cooperativa a mutualità prevalente, di tipo A - Settore Legacoop: Sociale</p> <p>Data atto di costituzione: 24/02/1984; data inizio attività: 10/03/1984.</p> <p>Iscrizioni:</p> <ul style="list-style-type: none"> - RUNTS: n.rep.22256, del 21/03/2022. - CCIAA di MB: 20/07/2007; IMPRESA SOCIALE di diritto ai sensi del d.lgs. n. 112/2017: iscritta c/o il registro delle imprese della CCIAA di Milano Monza Brianza Lodi nell’apposita <i>sezione speciale</i> in qualità di Impresa sociale il 23/10/2018. - <i>Albo delle società cooperative</i> (istituito con D.M. del 23 giugno 2004 - Min. delle attività produttive, in attuazione dell’art. 9 del D.Lgs 17 gennaio 2003, n. 6 e dell’art. 223 – sexiesdecies delle norme di attuazione del c.c.): n. A157098, Sez. Cooperative a mutualità prevalente di cui agli artt. 2512 e seg.; Categoria Coop. sociali; attività esercitata: altre cooperative – gestione di servizi (tipo a). - <i>Albo regionale delle cooperative sociali della Regione Lombardia</i>, Cod. Sezione A, di cui alla L. 381/1991 (n. 55 – decreto 52818 del 15/2/1994). 	
indirizzo sede legale	<p>Via Dell’Acqua n. 9/11, Triuggio (MB), CAP. 20844 (Stato Italia, Regione Lombardia) -Tel. 0362 997752 - Fax. 0362 997763</p> <p>Email info@coopsolaris.it - PEC info@pec.coopsolaris.it - Siti internet: www.coopsolaris.it; www.scuolecimas.it</p> <p>Oltre alla sede legale ed amministrativa, è presente la Comunità terapeutico-riabilitativa “Casa Francesco Mosca” – comunita@coopsolaris.it</p>	
Altre sedi – sedi secondarie al 31/12/2025	<p>Via Veneto n.3, Macherio (MB)</p> <p>Via Mandioni n.28, Besana Brianza (MB)</p> <p>Via Donatori di Sangue, Verano Brianza (MB)</p> <p>Via del Pioppo n.9, Lissone (MB)</p> <p>Via Manzoni n.10, Carate Brianza (MB)</p> <p>Via Dante 10, Trezzo sull’Adda (MI)</p>	<p>Piazza Libertà n.4, Mezzago (MB)</p> <p>Via Oberdan n.80, Brugherio (MB)</p> <p>Piazza Risorgimento n.16, Rovellasca (CO)</p> <p>Via Milano n. 17, Giussano (MB)</p> <p>Via Passirano 21/E, Vimercate (MB)</p> <p>Via Roma 85, Usmate Velate (MB)</p>
aree territoriali di operatività	Province di Monza e della Brianza, Milano e Como (Regione Lombardia)	

**Settori di attività al
31/12/2025**

Principale attività svolta da statuto di tipo A: Disabili - Centri diurni socio-sanitari e socio-riabilitativi, Dipendenze patologiche- Strutture socio-sanitarie, e Centri riab. e cura.

Attività prevalente: attività socio sanitaria ed assistenziale in favore di persone disabili, svolta da personale qualificato.

CODICI ATECO: **88.10.00** (codice d'attività prevalente) assistenza sociale non residenziale per anziani o persone con disabilità.

85.52.09 altra formazione culturale.

86.95.00 attività di fisioterapia (ATECO 2007-2022: 86.90.21 fisioterapia)

86.9 altre attività per la salute umana (ATECO 2007-2022: 86.90.29 altre attività paramediche indipendenti nca)

87.20.00 attività di assistenza residenziale per persone affette da disturbi mentali o abuso di sostanza (ATECO 2007-2022: 87.2

Strutt. di assist. resid. per persone affette da ritardi mentali, disturbi mentali o che abusano di sostanze stupefacenti)

87.30.00 attività di assistenza residenziale per anziani o persone con disabilità fisiche (ATECO 2007-2022: 87.3 Strutture di assistenza residenziale per anziani e disabili)

**Certificazioni
d'impresa**

Certificazione di qualità ISO 9001:2015. Settore IAF: 38, 37

Rating di legalità **+

Attività statutarie

Ai sensi del CTS - D.lgs n. 117/2017, Art. 5 comma 1, lettere a), c), d), h), i), k), q), v),w)

**aree territoriali di
operatività**

Province di Monza e della Brianza, Milano e Como (Regione Lombardia)

Amministratori

Il CdA eletto in data 25 maggio 2024 resta in carica fino all'approvazione del Bilancio al 31/12/2026; Membri: Presidente/Legale Rappresentante Dacchini Manuel; Vicepresidente/Legale Rappresentante Montini Angela; Procuratore speciale e Consigliere: Camesasca Paolo Antonio Maria; Consiglieri: Colombo Elisa, Sorzi Elena, Spinelli Tiziano, Tarzia Simone

Collegio sindacale

In carica fino ad approvazione del bilancio 2026, Sindaci effettivi: Croci Alberto (presidente); Zorzoli Maddalena e Viganò Aurelio; Sindaci supplenti: Tremolada Fabio e Piercarlo Bellone.

Altre informazioni

La cooperativa si è dotata di modello organizzativo ai sensi del D.lgs 231/2001 e smi. L'Organismo di Vigilanza è composto da: Avv. Tamos Lorenzo (presidente), Dott. Zotti Carlo, Sig. Solcia Giuseppe in carica fino al 17.02.2026; a seguito di dimissioni, sostituito dalla Dott.ssa Beretta Claudia.



STORIA DELLA COOPERATIVA

La Cooperativa Solaris viene costituita a Carate Brianza nel febbraio 1984, frutto dell'iniziativa di un gruppo di persone di diversa formazione politica e culturale, accomunate dall'aver sperimentato in ambienti e occasioni diverse (nel sindacato, in politica, in parrocchia, nel volontariato) esperienze di partecipazione alla vita sociale e di condivisione di situazioni di emarginazione.

Tra il 1985 e il 1992 prendono avvio le attività nei settori disabilità, tossicodipendenza e inserimento lavorativo di persone svantaggiate in attività di manutenzione del verde e di tutela ambientale.

Nel 1987 Solaris trasferisce la propria sede amministrativa a Triuggio, in Via Dell'acqua 9/11, presso un grande edificio donato dalla signora Emilia Mosca, da cui il nome dedicato "Casa Francesco Mosca".

Nel 1993, a seguito della L. 381/1991 istitutiva della cooperazione sociale, nasce per gemmazione la Cooperativa sociale Solaris Lavoro e Ambiente, alla quale viene ceduto interamente il settore della manutenzione del verde e dell'inserimento lavorativo. Mentre la Cooperativa sociale Solaris Onlus, prosegue il proprio sviluppo di servizi alla persona attraverso una rete di servizi diurni e residenziali, specializzati nelle aree della disabilità e del disagio creato dalle dipendenze. Le due Cooperative diventano socie a vicenda, e si sviluppano indipendentemente nel loro settore specifico, rimanendo integrate attraverso una Carta d'intenti che esprime le idealità comuni e definisce la collaborazione.



STRUTTURA, GOVERNO E AMMINISTRAZIONE: ORGANIGRAMMA DELLA COOPERATIVA al 25/03/2026

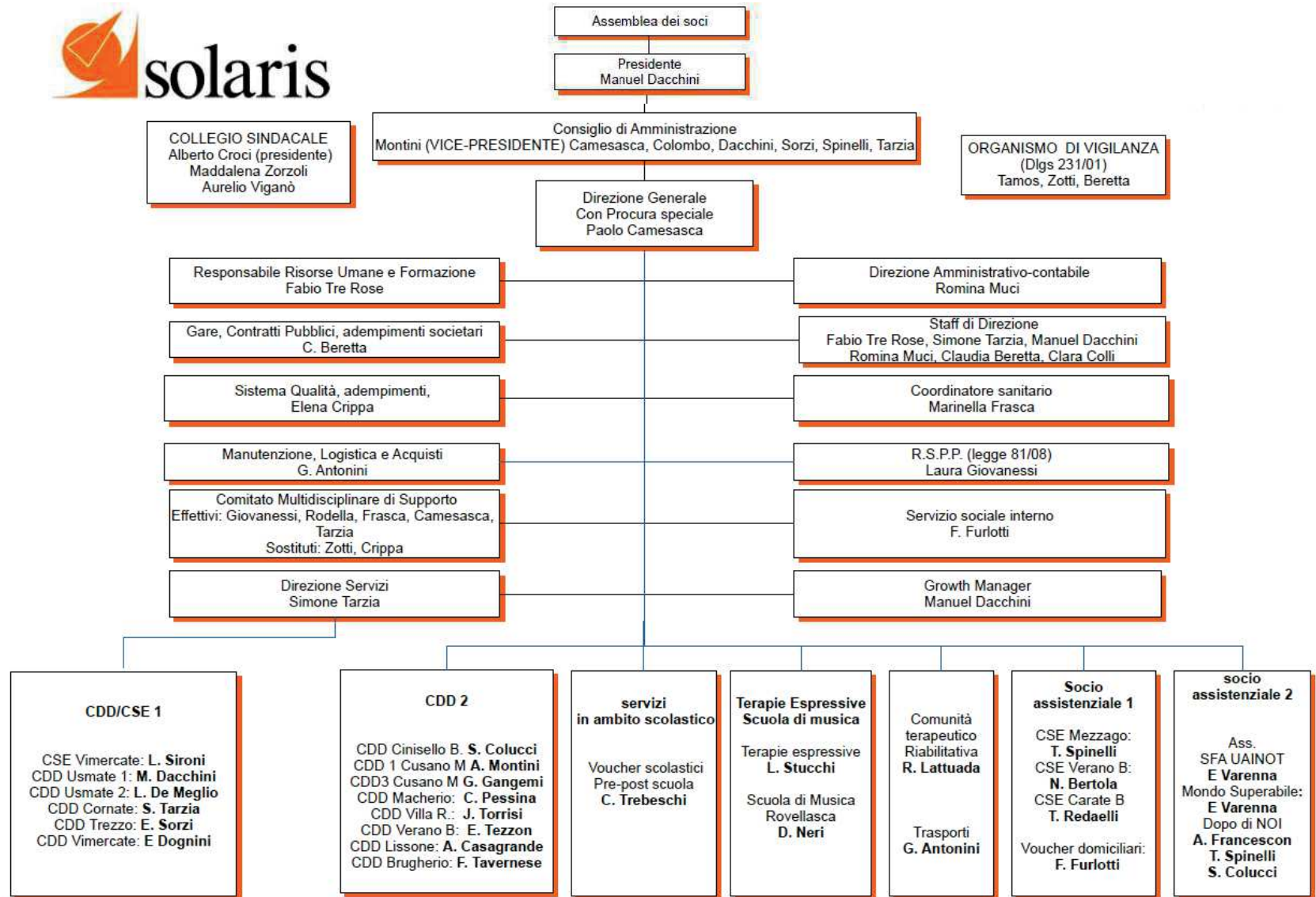

COMPOSIZIONE DELLA BASE SOCIALE

Tipologia di socio	N. SOCI al 31 dicembre		
	2023	2024	2025
Soci	158	161	165
Soci volontari	8	9	10
Persone giuridiche	1	1	1
Totale soci	167	171	176

La cooperativa collabora con diverse associazioni di volontariato e associazioni di familiari di persone con disabilità. Non sono presenti volontari svantaggiati.

Turnover soci: n.11 nuovi soci, n.6 dimissioni. I soci lavoratori sono 146 (82,95% dei soci). Prevale la componente femminile (73,9%). L'anzianità media del rapporto sociale è superiore a 16 anni e mezzo.

PRESTITO SOCIALE

Tasso di interesse 2,5% lordo. A fine anno i soci prestatori sono 25, con un valore del prestito di € 466.608.

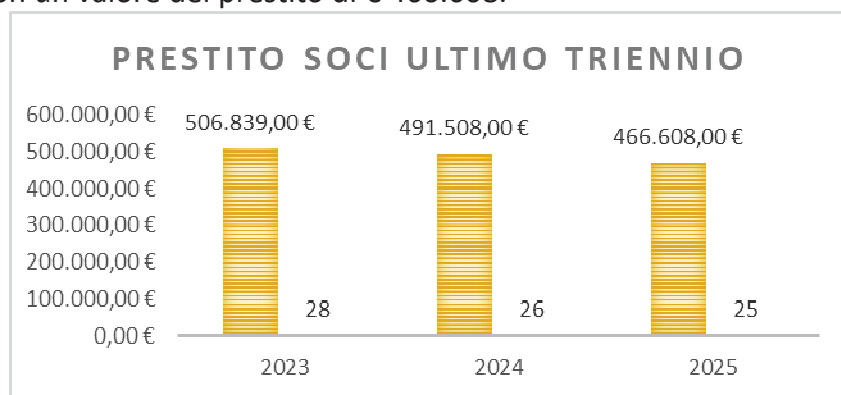

ASSEMBLEA SOCI

L'Assemblea ordinaria dei soci in data 24/05/2025 ha deliberato l'approvazione del bilancio d'esercizio chiuso al 31/12/2024 e del bilancio sociale 2024. Presenti 76 soci, incluse n. 39 deleghe, ossia il 21% su 170 aventi diritto di voto (totale iscritti nel libro soci n.175). Il tasso di partecipazione è in linea o superiore rispetto alla tendenza degli ultimi anni (escludendo le assemblee di nomina delle cariche sociali in cui la partecipazione è solitamente maggiore).

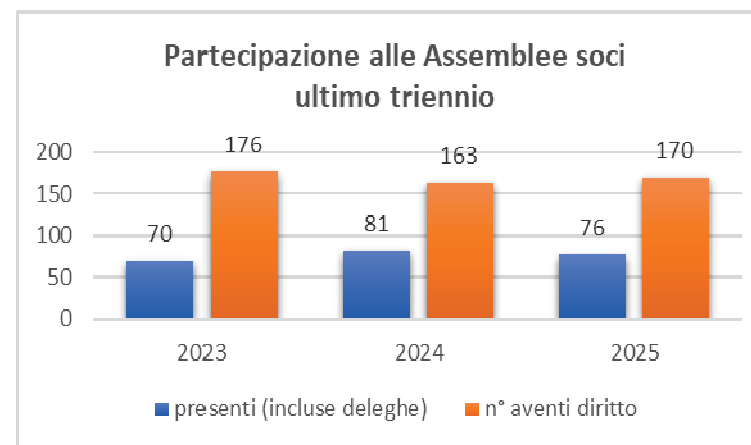

PERSONE CHE OPERANO PER LA COOPERATIVA DIPENDENTI E COLLABORATORI

A fine 2025 in Solaris lavoravano 307 dipendenti, 75 collaboratori non occasionali e n.2 collaboratori autonomi occasionali soci, per un tot. di 384 persone. Tra i collaboratori sono presenti 7 soci (5 femmine e 2 maschi) e n. 70 non soci.

Anzianità lavorativa media dipendenti: 10 anni (circa 10 anni e mezzo escluso il personale a tempo determinato).

Personale al 31/12/2025	F	M	Tot.	%
soci lavoratori	116	30	146	38%
dipendenti non soci	142	26	168	44%
collaboratori non soci (P. IVA e parasubordinati)	53	17	70	18%
totale	311	73	384	100,0%

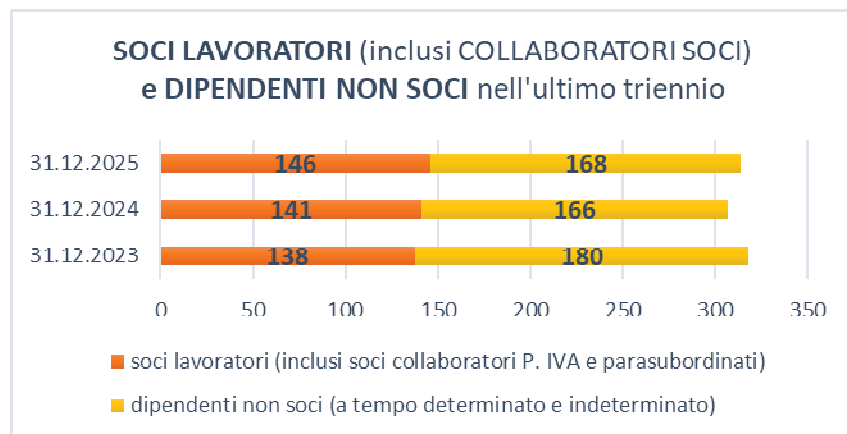

Dipendenti al 31/12/2025		n.	%	M	F	part time	full time	Età media
non soci	dipendenti non soci a tempo indeterminato	147	48%	22	125	56	91	40
	dipendenti non soci a tempo determinato	21	7%	4	17	11	10	36
	tot. dipendenti non soci (a tempo det. e indeterminato)	168	55%	26	142	67	101	76
soci	soci lavoratori dipendenti (esclusi i collaboratori)	139	45%	28	111	40	99	50
totale dipendenti soci e non		307	100%	54	253	107	200	44

Tipo di contratto dipendenti	2025			
	F	M	tot	%
Tempo pieno	162	38	200	65%
Part time	91	16	107	35%
Tempo determinato	17	4	21	7%
Tempo indeterminato	236	50	286	93%

Nel 2025 si registrano: n.11 variazioni sede di lavoro; n. 8 passaggi a livello contrattuale più elevato; n. 13 passaggi da part time a full time e n. 6 da tempo pieno a part time; n. 9 trasformazioni da tempo determinato a indeterminato.

Retribuzione annua lorda erogata a dipendenti	Importo
Retribuzione minima – posizione economica C1	€ 20.196
Retribuzione massima – posizione economica F2	€ 51.066
<i>Si veda versione estesa del Bilancio sociale per approfondimenti e specifiche.</i>	

Ai sensi dell'art. 16, c. 1 del CTS si dà conto di aver rispettato il principio secondo cui «la **differenza retributiva** tra lavoratori dipendenti non può essere superiore al rapporto uno a otto, da calcolarsi sulla base della retribuzione annua lorda», in coerenza con l'analogia disposizione dell'art. 13 c. 1 del D.lgs n. 112/2017: i livelli retributivi applicati sono quelli del CCNL Cooperative sociali (T 151); nel 2025 gli assunti erano inquadrati nelle categorie da C1 a F2, con un rapporto fra 1:2 e 1:3, ossia rapporto max/min 2,53. Si specifica che un altro lavoratore è stato presente per quasi tre mesi a liv. B1 (assente a fine anno): il rapporto max/min risulta 2,70, fra 1:2 e 1:3.

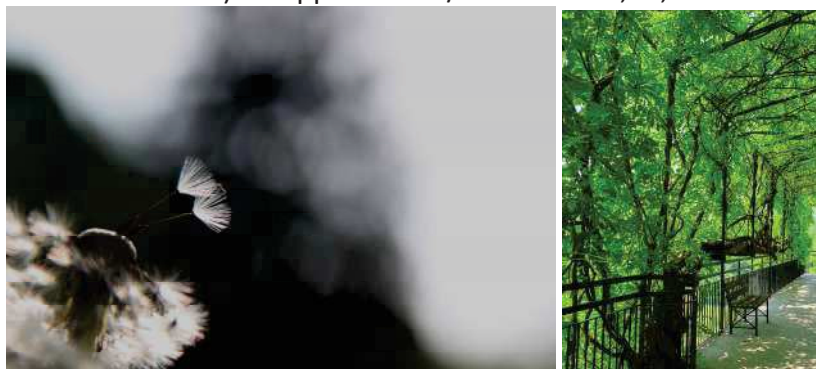

OBIETTIVI E ATTIVITÀ

Area dipendenze

Comunità terapeutico riabilitativa Casa Francesco Mosca

Ospita persone maggiorenni con certificazione di disturbo da uso di sostanze, su invio dei servizi territoriali per le dipendenze della regione Lombardia. Avviata nel 1992 la struttura è accreditata per una capienza massima di 21 posti letto, 17 nel modulo terapeutico riabilitativo, 4 nel modulo per alcolisti e poliabusatori.

Obiettivo del percorso terapeutico: supportare le persone nel riprendere il controllo della propria vita incrementando la loro motivazione e la loro capacità di compiere scelte autodirette.

Metodologia: per ogni utente viene avviata un'analisi dei bisogni e successivamente predisposto un progetto individualizzato che si evolve con lo sviluppo del percorso, strutturato per obiettivi e soggetto a valutazione e successiva riprogettazione da parte dell'équipe multidisciplinare e dell'utente in collaborazione con i referenti dei servizi territoriali. L'approccio culturale e la metodologia sono orientati al Recovery.

Flusso utenti	2023	2024	2025
N. utenti trattati in comunità	39	33	34
N. di segnalazioni	55	37	51
Età media	38	38	41
Conclusioni programma concordate	2	11	3
Trasferimenti presso altre strutture	0	3	1
N. utenti presenti al 31 dicembre (in trattamento nell'anno successivo)	19	15	18
Interruzioni di programma	20	8	13

Progetto Co-Housing

Dal 30 settembre 2025 è attivo il servizio temporaneo di cohousing, in modalità sperimentale, finalizzato a favorire il reinserimento sociale, lavorativo e abitativo di persone con disturbo da uso di sostanze psicoattive, a completamento del loro percorso di riabilitazione presso la comunità, secondo un principio di continuità assistenziale. A fine 2025 il servizio ospita due utenti.

La carta dei servizi è pubblicata sul sito

https://www.coopsolaris.it/trasparenza/servizi_1.php

Scuola di musica Cimas

Piazza Risorgimento, Rovellasca, c/o la "Casa della Comunità"
Tel. 02/963.42.489 - 331/66.75.834, scuolecimas@coopsolaris.it

Offerta formativa

- Corsi di strumento e canto per tutte le età
- Laboratori di musica d'insieme e vocali
- Corsi amatoriali
- Musicainfasce[®] 0/36 mesi (che si basa sulla Music Learning Theory di Edwin E. Gordon) e per la fascia 3/6 anni il corso Bimbi in musica
- Corsi certificati Trinity: sono possibili esami Rock & Pop del Trinity per Bass, Drums, Guitar, Keyboards and Vocals, nei 9 livelli mappati al Quadro Europeo delle Qualifiche (EQF).
- Corsi pre-accademici in convenzione con il Conservatorio

Offerta formativa a distanza: **CIMAS Online Academy**

<http://www.terapie-espressive.it/cimas-online-academy/>



ANNO	Totale allievi gennaio-giugno	Totale allievi settembre-dicembre
2025	134	101
2024	130	101
2023	139	121

Anno scolastico	TOTALE ALLIEVI
2024-2025	134
2023-2024	143
2022-2023	139

Il nostro motto è una frase di Gianni Rodari:

"Non perché tutti siano artisti, ma perché nessuno sia schiavo".

Settore Terapie Espressive

Gli interventi si svolgono presso i centri Solaris o in sedi di terzi (enti pubblici o privati) e possono essere in regime privatistico, di appalto o in convenzione. Di seguito i dati dell'ultimo biennio.

Settore Terapie Espressive - Servizi gestiti per area		2024		2025	
		N. utenti	%	N. utenti	%
Area disabilità					
musicoterapia, arte-terapia, danzaterapia, drammaterapia c/o servizi alla disabilità n/prov. di MI, MB, CO	gestiti da Solaris	352	33,4%	361	50,1%
	gestiti da terzi	239 ¹	22,7%	85	11,8%
laboratori artistici e psicomotricità c/o servizi	gestiti da Solaris	89	8,4%	143	19,8%
	gestiti da terzi	110	10,4%	100	13,9%
Area educativa					
musicoterapia di gruppo o individuale, danzaterapia, psicomotricità (2024), drammaterapia (2025) c/o scuole dell'infanzia, primarie e secondarie		255	24,2%	18	2,5%
arteterapia c/o servizi per le dipendenze gestiti da Solaris		10	0,9%	14	1,9%
totale		1055	100%	721	100%

¹ Il dato include gli utenti dei CDD di Milano (affidamento cessato a luglio 2024); gli utenti a fine 2024 sono 46. Contratto non presente nel 2025, e che determina una consistente riduzione nel n. di utenti serviti.

Area disabilità		
Principali tipologie di servizio e unità d'offerta	N. di servizi	
	2024	2025
Centri Diurni Disabili (CDD) ²	13	13
Centri socio educativi (CSE) ³	3	3
Servizio di formazione all'autonomia (SFA)	1	1
Assistenza domiciliare per disabili (ADD) ⁴	3	3
Assistenza educativa scolastica (AES), CSE per minori e servizi affini ⁵	5	6
Psicoterapia	1	1
Servizi per il tempo libero/inclusione sociale e servizi residenziali di avvio all'autonomia/Dopo di noi ⁶	6	7
Totale	32	34

² Sono conteggiati i CDD in appalto aree Vimercate, Brugherio, Cusano/Cinisello (con coordinatore Solaris e CDD2 di Cusano con personale educativo o assistenziale Solaris) o concessione (area caratese).

³ Servizi in gestione diretta: CSE Atelier di Carate Brianza, CSE La Torre di Mezzago; in concessione: CSE Esperia.

⁴ Misure B1/B2 (accreditamento con ATS MB e Offertasociale), accreditamenti per case management (DGR.392/13 - Le famiglie al "centro") e HCP, Assistenza domiciliare disabili - voucher ambiti Carate B., Monza, Seregno e Offertasociale Vimercate.

⁵ CSE Vimercate (per affinità di utenza); AES voucher ambiti Carate B., Monza, Seregno e Saronno; Assistenza alla comunicazione a favore di alunni con disabilità sensoriale - territorio ATS MB e ATS Nord Milano; Affidamento pre post scuola dal comune di Albiate; progetto Non solo compiti, e in aggiunta rispetto al 2024 si conteggiano i servizi resi a enti privati (scuole).

⁶ Progetto Un Mondosuperabile, Valore Volontario, progetti Dopo di noi L. 112/2016 e L. 162/1998 sul territorio di Cinisello Balsamo e Sesto S. Giovanni; Voucher Autonomia: Percorsi di Accompagnamento all'autonomia (L. 112/2016 Dopo di noi) negli ambiti di Carate, Vimercate/Trezzo, Seregno, Desio, Monza, Trescore B.; PRO.VI negli ambiti di Vimercate e Garbagnate; co-housing/appartamenti per la vita indipendente di persone con disabilità. L'aumento rispetto al 2024 è legato all'avvio di un appartamento per la vita indipendente a Vimercate (PNRR-Offertasociale ASC).

Numerosità utenti per tipologia di servizio – area disabilità					
Tipologia di servizio	N. utenti		M	F	% sul totale
	2024	2025			
CDD	337	335	188	147	44,1%
CSE	35	34	21	13	4,5%
SFA	14	15	5	10	2%
ADD	10	5	4	1	0,7%
AES, CSE per minori e servizi affini	236	235	166	69	30,9%
Psicoterapia	3	4	3	1	%
Dopo di noi, L. 162/98, PRO.VI, appartamenti autonomia	75	98	60	38	0,5%
Servizi tempo libero, inclusione sociale	32	34	12	22	12,9%
totale	742	760	459	301	100%



La Cooperativa sociale SOLARIS ONLUS ...

- ❖ Opera tramite collaborazioni di rete e partnership con la comunità locale (enti pubblici, ETS, parrocchie, imprese, scuole): si rimanda alla versione estesa del bilancio sociale.
- ❖ Partecipa al Tavolo di coordinamento CSE-SFA di Monza e Brianza, al tavolo di coordinamento CDD Brianza, nonché ai seguenti Tavoli di sistema dei piani di zona e Tavoli tematici, ove convocati:
 - Tavolo di lavoro ATS Brianza e rappresentanti del Terzo Settore - area famiglia e fragilità
 - Tavoli di Sistema, Tavolo disabilità (Ambito territoriale di Carate Brianza)
 - Tavolo di sistema del Piano di zona/Tavoli tematici (Ambito territoriale di Cinisello Balsamo)
- ❖ Aderisce ad alcuni tavoli di coprogettazione in tema di inclusione delle persone con disabilità e ad alcuni tavoli di co-programmazione
- ❖ E' aperta alla collaborazione con enti di formazione ed istruzione per accogliere tirocinanti, persone in alternanza scuola-lavoro e in percorsi di messa alla prova.
- ❖ Finanzia progetti terzi
https://www.coopsolaris.it/trasparenza/sovvenzioni_2.php
- ❖ E' partner in numerose reti territoriali e di terzo settore, fra le quali Legacoopsociali, Legacoop Lombardia, Coordinamento Enti Ausiliari Lombardia (CEAL).

Progettualità innovative: servizi e progetti nell'area inclusione sociale delle persone con disabilità Principali aggiornamenti 2025

Solaris prosegue la partecipazione a progetti che coinvolgono diversi attori del territorio e in alcuni casi ne è promotore. La cooperativa da anni investe nei progetti di inclusione sociale delle persone con disabilità, anche attraverso: la partecipazione attiva alla Rete Immaginabili Risorse e alla Rete Tiki Taka; le attività ascrivibili al progetto TOTEM; alcune esperienze di housing in appartamenti rivolti a persone con disabilità in diversi ambiti territoriali. Di seguito gli aggiornamenti sui principali progetti; riguardo alle prime fasi di avvio dei progetti già in corso, si vedano i bilanci sociali già pubblicati.

Denominazione	HUBitiamo - perché no? vado a vivere da solo
Ambito attività	Percorsi di autonomia per persone con disabilità / appartamenti per la vita indipendente di persone con disabilità
Tipologia attività svolta	Co-progettazione/Unità di offerta sperimentale
Reti o partner coinvolti	Esito della coprogettazione avviata nel 2023 fra Offertasociale ASC di Vimercate e Solaris, per la co-progettazione di interventi finalizzati a realizzare un sistema territoriale di appartamenti per la vita indipendente di persone con disabilità, con finanziamento del PNRR (missione 5 "inclusione e coesione", componente 2 "infrastrutture sociali, famiglie, comunità e terzo settore", sottocomponente 1 "servizi sociali, disabilità e marginalità sociale", investimento 1.2 – "percorsi di autonomia per persone con disabilità"). Nel 2024 è stato avviato il progetto "HUBitiamo - perché no? vado a vivere da solo" presso un appartamento sito in Mezzago (Unità di offerta sperimentale), grazie alla

	collaborazione di diversi attori del territorio (fra cui Ass. Comunità e Famiglia (ACF) ODV e APS ITACA (che si riconosce nel più ampio progetto dell'APS Mondo di Comunità e Famiglia).
Descrizione obiettivi, attività, stati di avanzamento e risultati	Riconosciuto come Unità d'offerta sperimentale con delibera del Comune di Mezzago, il progetto ha l'obiettivo di consolidare le autonomie di vita degli abitanti dell'appartamento; le attività si realizzano nelle aree abitare, formazione/esperienze di corresponsabilizzazione e affettività/socialità. Il 2025 ha visto – temporaneamente - il raggiungimento della piena capienza: per il 2026 si prevede l'inserimento di una terza persona a completamento del gruppo appartamento, con l'incremento di pernottamenti e giornate in autonomia. La carta del servizio è pubblicata sul sito https://www.coopsolaris.it/trasparenza/servizi_1.php

Da febbraio 2026 prende avvio un ulteriore progetto per la vita indipendente di persone con disabilità presso un appartamento sito a Vimercate, tramite coprogettazione avviata nel 2025 fra Offertasociale ASC di Vimercate (ente gestore) e Solaris, a valere sul finanziamento del PNRR (missione 5, componente 2, sottocomponente 1, investimento 1.2 – “percorsi di autonomia per persone con disabilità”).

Denominazione	CENTRI PER LA VITA INDIPENDENTE
Ambito attività	servizi del territorio per l'informazione e la promozione culturale sulle tematiche inerenti alla condizione di disabilità
Tipologia attività svolta	Co-progettazione / Centri di Vita Indipendente ai sensi della DGR 984 del 25/09/2023 di Regione Lombardia
Reti o partner coinvolti	1. Nel territorio Nord Milano: Anffas Nord Milano, Ipis-Insieme per il Sociale, le Cooperative Solaris, Arcipelago, Il Torpedone, Ledha-Lega per i diritti delle persone con disabilità. Da novembre 2024 l'Agenzia di Vita Autonoma Indipendente Nord

	Milano è stata riconosciuta come Centro di Vita Indipendente ai sensi della DGR 984 del 25/09/2023 di Regione Lombardia 2. Nel territorio di Macherio, CVI attivo da novembre 2024: a seguito di co-progettazione promossa dagli Ambiti di Carate Brianza, Desio e Seregno, con il coinvolgimento di numerose cooperative e associazioni. 3. Nei territori di Basiano, Vimercate e Vaprio D'Adda: esito della co-progettazione coordinata da Offertasociale a. s. c. per gli ambiti di Vimercate e Trezzo sull'Adda
Descrizione obiettivi, attività, stati di avanzamento e risultati	Orientano e sostengono le persone con disabilità nella definizione del proprio progetto di vita individuale, personalizzato e partecipato. Sostengono l'espressione dei desideri, preferenze, obiettivi della persona con disabilità, nelle diverse fasi della vita, anche attraverso azioni di empowerment individuale e familiare grazie a figure professionali specializzate e a consulenti alla pari. Tali servizi rientrano nella programmazione zonale. Collaborano al censimento di tutte le risorse, opportunità, beni e servizi disponibili, pubblici e privati, orientando la scelta in funzione del bisogno e facilitazione nell'accesso ai servizi.

Denominazione	CASANOISTRA
Descrizione obiettivi, attività, stati di avanzamento e risultati	Prosegue il progetto di valorizzazione sociale di un immobile confiscato alla criminalità organizzata, che vede la Cooperativa Solaris partner di Il Mosaico ODV di Giussano. Casanostra è un hub che, partendo dagli appartamenti per sviluppare autonomie, arriva ad un open space dove si costruiscono percorsi di cittadinanza attiva con le scuole e il territorio.

	<p>Ulteriori informazioni sono rintracciabili nei bilanci sociali già pubblicati e nei rendiconti sull'utilizzo del 5X1000</p> <p>https://www.coopsolaris.it/trasparenza/sovvenzioni_1.php</p>
--	---

Estensione di Casanostra sarà il progetto CasaMosaico:

Denominazione	PROGETTO OZIO E NEGOZIO: CASA MOSAICO
Ambito attività	Percorsi di autonomia per persone con disabilità / appartamenti per la vita indipendente di persone con disabilità
Tipologia attività svolta	coprogettazione - appartamento sito a Giusano
Reti o partner coinvolti	Comune di Seregno (capofila dell'Ambito territoriale di Seregno), Cooperativa Solaris e Associazione Il Mosaico ODV
Descrizione obiettivi, attività, stati di avanzamento e risultati	<p>Esito della co-progettazione avviata nel 2024 fra i soggetti citati, a valere sul PNRR (Missione 5-Componente 2-Sottocomponente 1-Investimento 1.2 Percorsi di autonomia per persone con disabilità), il progetto Ozio Negozio / Casa Mosaico comprende:</p> <ul style="list-style-type: none"> - uno spazio per la vita privata e domestica, in cui due persone con disabilità potranno vivere in modo autonomo e permanente; - uno spazio per la vita lavorativa/avviamento al lavoro, in scambio e condivisione con lo spazio della cucina, ma anche di tutto il piano terreno di Casanostra - hub limitrofo già avviato); - una vetrina che dà sul mondo e nella quale il mondo fuori si incontra e costruisce occasioni. <p>Per motivi burocratici, i lavori di ristrutturazione dell'edificio di Giusano sono iniziati con ritardo, a fine 2025, pertanto l'avvio delle azioni previste dal progetto è stata rinviata.</p>

Denominazione	Progetto Valore Volontario – Tempo libero senza barriere - ambito di Carate Brianza
Ambito attività	inclusione sociale e autonomia personale
Tipologia attività svolta	Servizio a gestione diretta e completa - attività di tempo libero strutturato al di fuori dell'orario di funzionamento dei servizi, per persone con disabilità lieve e persone che necessitano di sostegno maggiore, residenti nella zona di Carate Brianza e paesi limitrofi
Descrizione obiettivi, attività, stati di avanzamento e risultati	<p>Servizio finalizzato all'inclusione sociale e all'autonomia personale. Le attività proposte tengono conto delle richieste e dei desideri delle persone con disabilità di Valore Volontario: possono essere a richiesta degli iscritti, su appuntamento, su offerte territoriali e fisse. Fra le attività fisse proposte mensilmente: gruppo cinefili; gruppo golosi; gruppo canto presso la sede Alpini Carate; gruppo sportivo; colazione della domenica mattina; gruppo camminata. Si aggiungono uscite a richiesta e gite talvolta allargate alle famiglie.</p> <p>Al 31/12/2025 risultano 21 iscritti (18 femmine e 9 maschi) e sono attivi 19 volontari. In questo servizio la presenza dei volontari è fondamentale: al centro di tutto rimane la relazione, intesa come possibilità e opportunità d'incontro tra persone.</p> <p>Si rimanda ai bilanci sociali già pubblicati</p> <p>http://www.coopsolaris.it/bilancio-sociale.php ed alle rendicontazioni relative al 5X1000 http://www.coopsolaris.it/trasparenza/sovvenzioni_1.php</p>

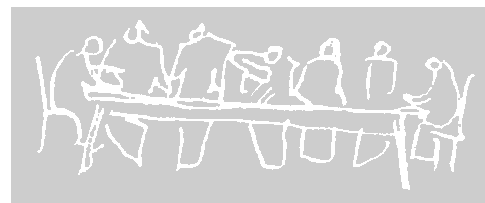

SITUAZIONE ECONOMICO-FINANZIARIA E ANALISI DEL VALORE AGGIUNTO

Nel 2025 si registra un aumento di capitale sociale di € 450, arrivando così a € 63.650. La Cooperativa, nel perseguimento del proprio scopo sociale e svolgendo la propria attività, crea ricchezza sociale ed economica a favore dei propri portatori di interesse interni ed esterni.

Composizione del valore aggiunto	€			%		
	2023	2024	2025	2023	2024	2025
Valore Produzione del Periodo	10.530.708	10.873.835	10.998.835 €	100%	100%	100%
- Costi produzione/gestione esterni profit	1.172.782	1.328.244	1.425.482 €	11,14%	12,22%	12,96%
- Costi produzione/gestione interni Non Profit	553.851	527.859	539.056 €	5,26%	4,85%	4,90%
+ Elementi finanziari e straordinari di reddito	27.171	27.864	392.110 €	0,26%	0,26%	3,57%
- Ammortamenti e svalutazioni	137.000	129.395	142.946 €	1,30%	1,19%	1,30%
+ Risorse da Progetti e Contributi	88.595	161.579	226.725 €	0,84%	1,49%	2,06%
RICCHEZZA DISTRIBUIBILE	€ 8.782.840	€ 9.077.780	€ 9.510.186	83,40%	83,48%	86,47%

Distribuzione della ricchezza	€			%		
	2023	2024	2025	2023	2024	2025
ai Soci	3.997.237	4.034.343	4.386.597	44,86%	44,36%	46,07%
al Personale non socio	4.081.417	4.121.579	4.178.631	45,80%	45,32%	43,88%
alla Comunità	664.397	830.136	848.587	7,46%	9,13%	8,91%
a Finanziatori	10.639	8.061	44.803	0,12%	0,09%	0,47%
a Enti pubblici	20.005	20.763	20.928	0,22%	0,23%	0,22%
al No-profit	24.927	29.647	28.979	0,28%	0,33%	0,30%
trattenuta in Cooperativa	112.482	49.944	13.878	1,26%	0,55%	0,15%
TOTALE RICCHEZZA DISTRIBUITA (**)	€ 8.911.105	€ 9.094.473	€ 9.522.402	100%	100%	100%





Fatturato per tipologie di servizio al 31/12/2025 - Cooperative di tipo A (*)	
Tipologia Servizi	Fatturato
Servizi residenziali – dipendenze patologiche – strutture socio-sanitarie	€ 532.303,79
Dopo di noi e appartamenti per l'autonomia di persone con disabilità	€ 232.385,87
Servizi semiresidenziali – Disabili - centri diurni socio sanitari e socio riabilitativi	€ 9.388.706,39
Servizi semiresidenziali – Disabili – centri diurni ricreativi	€ 33.057,47
Istruzione e servizi scolastici - Istruzione per gli adulti	€ 110.152,32
Istruzione e servizi scolastici - Sostegno/recupero scolastico	€ 773.864,60
Istruzione e servizi scolastici - Servizi pre e post scuola	€ 27.073,78
Altri progetti	€ 128.792,37

(*) Escluse sopravvenienze attive da utilizzo fondi rischi per € 399.363,80.

Per ulteriori dati si rimanda alla versione estesa del bilancio sociale pubblicata sul sito della cooperativa:

<http://www.coopsolaris.it/bilancio-sociale.php>.

Fatturato per tipologie di servizio al 31/12/2025 - attività di interesse generale ex art. 2 D.Lgs. 112/2017	
Tipologia Servizi	Fatturato
a) interventi e servizi sociali ai sensi dell'art. 1, c.1 e 2, L. n. 328/2000 ed interventi, servizi e prestazioni di cui alla L. n.104/1992 e di cui alla L. n. 112/2016 e s.m.i.	€ 2.458.096,35
c) prestazioni socio-sanitarie di cui al DPCM del 14 febbraio 2001 (G.U. n.129 del 6 giugno 2001 e s.m.i.)	€ 8.682.520,27
d) educazione, istruzione e formazione professionale (L. 28 marzo 2003, n. 53, e s.m.i.), nonché le attività culturali di interesse sociale con finalità educativa	€ 85.719,97
<i>Sopravvenienze attive da utilizzo fondi rischi</i>	€ 399.363,80
Tot. valore della produzione - anno 2025	€ 11.625.701



NON TUTTO CIO' CHE
PUO' ESSERE CONTATO
CONTA

E NON TUTTO CIO' CHE
CONTA PUO' ESSERE
CONTATO

Albert Einstein

**COOPERATIVA SOCIALE SOLARIS – SOCIETA' LAVORO
E RIABILITAZIONE SOCIALE O.N.L.U.S., DETTA IN
BREVE COOPERATIVA SOCIALE SOLARIS O.N.L.U.S.**

**Capitale versato al 31/12/2025: € 63.650,00
Albo Nazionale Cooperative n. A157098
Registro imprese di Monza n. 1157980
presso CCIAA Milano-Monza-Brianza-Lodi**



**Management
System
ISO 9001:2015**



**www.tuv.com
ID 9105029957**

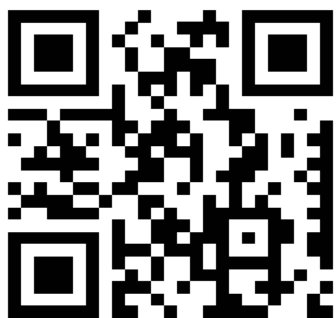

**Via Dell'Acqua 9/11
CAP. 20844 Triuggio (MB)
TEL 0362.997752 - FAX 0362.997763
mail: info@coopsolaris.it
pec: info@pec.coopsolaris.it
Sito internet: www.coopsolaris.it
www.scuolecimas.it
[http://www.terapie-
espressive.it/cimas-online-academy/](http://www.terapie-espressive.it/cimas-online-academy/)**

**LAVORA CON NOI
invia il tuo curriculum vitae a: cv@coopsolaris.it**

**PUOI DONARCI IL TUO 5x1000
INDICANDO SULLA
DICHIARAZIONE DEI REDDITI
IL SEGUENTE CODICE FISCALE:**

07336140152

Seguici su:  **Profilo Facebook:** [staffcoopsolaris](#)
Pagina Facebook: [Solaris cooperativa sociale onlus](#)