

BILANCIO SOCIALE 2024 - abstract



Cooperativa Sociale Solaris Onlus
Società Lavoro e Riabilitazione sociale Onlus - Triuggio



CARTA ETICA SOLARIS

Solaris è

Solaris è una cooperativa che nasce nel 1984 prefiggendosi tre scopi: dare lavoro ai soci, realizzare l'inserimento sociale e lavorativo delle persone in situazione di disagio, creare e gestire servizi alla persona.

Nel 1993, a seguito della Legge 381/91 istitutiva della Cooperazione sociale, dà vita alla Cooperativa Solaris Lavoro Ambiente cui cede l'attività di giardinaggio nella quale si realizzano gli inserimenti lavorativi delle persone svantaggiate. Divenuta così Cooperativa Sociale, Solaris ha operato con una rete di servizi diurni e residenziali, in particolare nel campo dell'handicap e in quello della tossicodipendenza, e prosegue nello sviluppo di servizi alla persona, in proprio e in convenzione con le Pubbliche Amministrazioni.

Perché Carta Etica

Solaris presenta la propria Carta Etica perché vuole prestare attenzione alle persone e alla qualità dei servizi erogati assumendosi la responsabilità di gestirli in modo trasparente. Dichiara e rende quindi verificabili i propri impegni verso tutti i soggetti con i quali entra in rapporto. La Carta Etica esprime l'identità e il modo di lavorare della Cooperativa.

Interlocutori

Gli interlocutori verso i quali Solaris assume impegni con questa Carta Etica sono diversi. Essi sono elencati non in ordine di importanza ma secondo un percorso che parte dall'interno della Cooperativa e interessa quindi l'utenza, la società e l'ambiente nel suo insieme.

Soci *Impegni verso i soci*

Solaris promuove l'associazione di lavoratori e volontari, definendo chiaramente i ruoli e gli ambiti di intervento.

Valorizzando il principio che nella cooperazione non c'è differenza tra proprietà e lavoro, Solaris sceglie la gestione partecipata e democratica come forma di conduzione societaria e di organizzazione.

Garantisce a ciascuno parità di accesso alle decisioni aziendali attraverso l'Assemblea dei soci e la possibilità di far parte del Consiglio di Amministrazione.

Persegue lo scopo di creare un ambito di lavoro sociale aperto al confronto sui temi della marginalità e del disagio.

Offre occasioni di formazione e informazione.

Considera il prestito da parte dei soci, adeguatamente remunerato, una forma importante di autofinanziamento delle attività, al fine di rendere l'impresa più autonoma dal punto di vista finanziario.

Lavoratori *Impegni verso i lavoratori*

Solaris garantisce a tutti i suoi lavoratori il pieno rispetto dei diritti contrattuali (CCNL cooperative sociali per soci e dipendenti, tariffe orientate ai valori di mercato per i collaboratori). Inoltre garantisce occasioni di formazione, di incontro e confronto all'interno di ogni servizio nonché tra servizi diversi.

Cerca, ove possibile, di favorire la mobilità interna del personale; cura mediante specifici strumenti l'informazione sull'organizzazione, la destinazione delle risorse, le scelte d'impresa.

Intende valorizzare adeguatamente la qualità del lavoro svolto non considerando il prezzo e il profitto come unici parametri validi nell'acquisizione e nella gestione dei servizi alla persona.

Utenti *Impegni verso gli utenti dei servizi*

Solaris opera in favore di persone in situazione di disagio, ricercando la loro integrazione sociale, valorizzando e sviluppando i livelli di autonomia posseduti.

Nei suoi servizi per persone disabili Solaris vuole rispettare le esigenze e le caratteristiche personali degli utenti, preoccupandosi del loro benessere. Solaris lavora mediante progetti educativi individualizzati, attribuendo le necessarie responsabilità al proprio personale.

Per quanto è nel suo potere, la cooperativa si impegna ad operare in sedi adeguate ed a sollecitare le Amministrazioni Locali perché mettano a disposizione adeguate risorse.

Solaris incoraggia il lavoro in rete con tutte le forze che possono favorire l'integrazione sociale delle persone disabili.

Nelle équipe dedicate alla progettazione e alla verifica del lavoro, Solaris offre sostegno specialistico agli operatori.

Nel lavoro in favore di persone con problemi di tossicodipendenza la cooperativa si impegna ad operare senza metodi coercitivi sulla base di regole condivise con gli ospiti.

I progetti educativi sono individuali e stabiliti con il consenso degli utenti. Ciò ha lo scopo di responsabilizzare ciascuno nella gestione della cura personale, del tempo, degli spazi, del denaro, delle relazioni personali e familiari.

Si mira a realizzare con i servizi pubblici e privati e con agenzie formative e del mercato del lavoro il reinserimento sociale, che viene sostenuto anche dopo il trattamento strettamente terapeutico.

Solaris fornisce periodicamente alle famiglie degli utenti le informazioni sull'organizzazione, le risorse e le scelte dei propri servizi. Si impegna inoltre a promuovere forme di auto-aiuto e ad indirizzare, e se possibile accompagnare, i familiari e gli utenti agli altri servizi che possano servire loro.

Clienti

Impegni verso i clienti

Solaris mantiene con gli Enti con i quali lavora rapporti di collaborazione corretti e trasparenti. In particolare impiega strumenti per rilevare e rendere visibile ai suoi committenti la qualità di processi e risultati dei servizi che eroga. Crede infatti che Enti e Comunità Locali debbano sapere come vengono impiegate le loro risorse, per poter prendere decisioni amministrative e politiche non solo in base ad indicatori quantitativi (quanto costa un servizio) ma anche qualitativi (quanto vale un servizio).

Comunità Locali, Società, Ambiente

Impegni verso le Comunità Locali, la Società e l'Ambiente

Solaris promuove la collaborazione in rete con le Amministrazioni Locali e gli altri soggetti interessati alla rilevazione dei bisogni ed al miglioramento dell'ambiente sociale in cui opera. Aderisce a consorzi ed organizzazioni di terzo settore sulla base del rispetto delle differenze e dell'integrazione delle energie di tutti i partecipanti. Si impegna ad operare scelte ecologicamente compatibili. Incoraggia, organizza e sostiene il volontariato per arricchire le possibilità di integrazione sociale dei soggetti svantaggiati con i quali lavora. Diffonde materiali informativi sulle sue attività ed organizza iniziative pubbliche di sensibilizzazione, formazione, confronto.

Si impegna a raccogliere e destinare annualmente – in modo del tutto trasparente – risorse economiche a specifici progetti di solidarietà.

Non tutto ciò
che può essere contato conta
e non tutto ciò
che conta può essere contato

Albert Einstein



Cooperativa Solaris

Società Lavoro & Riabilitazione sociale Onlus - Triuggio

via dell'Acqua 9/11 - 20844 Triuggio (MB)

telefono 0362 997752 - fax 0362 997763

info@coopsolaris.it - info@pec.coopsolaris.it

www.coopsolaris.it - solaris cooperativa sociale onlus

Codice Fiscale 07336140152 - Partita IVA 00855620969



solaris

**Cooperativa Sociale
Solaris Onlus**

Società Lavoro & Riabilitazione sociale Onlus - Triuggio

CARTA ETICA

INFORMAZIONI GENERALI SULLA COOPERATIVA

ragione sociale "COOPERATIVA SOCIALE SOLARIS – SOCIETA' LAVORO E RIABILITAZIONE SOCIALE O.N.L.U.S."
DETTA IN BREVE "COOPERATIVA SOCIALE SOLARIS O.N.L.U.S."

codice fiscale 07336140152 **partita IVA** 00855620969
forma giuridica e qualificazione ai sensi del codice del Terzo settore COOPERATIVA SOCIALE tipo A; Tipologia: cooperativa a mutualità prevalente, di tipo A
Data atto di costituzione: 24/02/1984; data inizio attività: 10/03/1984. Iscrizione al RUNTS: n.rep.22256, del 21/03/2022.
Iscrizione alla CCIAA di MB: 20/07/2007; IMPRESA SOCIALE di diritto ai sensi del d.lgs. n. 112/2017: iscritta presso il registro delle imprese della CCIAA di Milano Monza Brianza Lodi nell'apposita *sezione speciale* in qualità di Impresa sociale il 23/10/2018. Altre iscrizioni:
- all'*Albo delle società cooperative* (istituito con D.M. del 23 giugno 2004 - Min. delle attività produttive, in attuazione dell'art. 9 del D.Lgs 17 gennaio 2003, n. 6 e dell'art. 223 – sexiesdecies delle norme di attuazione del c.c.): n. A157098, Sez. Cooperative a mutualità prevalente di cui agli artt. 2512 e seg.; Categoria Coop. sociali; attività esercitata: altre cooperative – gestione di servizi (tipo a).
- all'*Albo regionale delle cooperative sociali della Regione Lombardia*, Cod. Sezione A, di cui alla L. 381/1991 (n. 55 – decreto 52818 del 15/2/1994).
Settore Legacoop: Sociale

indirizzo sede legale Via Dell'Acqua n. 9/11, Triuggio (MB), CAP. 20844, Regione Lombardia -Tel. 0362 997752 - Fax. 0362 997763
Email info@coopsolaris.it - PEC info@pec.coopsolaris.it - Siti internet: www.coopsolaris.it; www.scuolecimas.it
Oltre alla sede legale ed amministrativa, è presente la Comunità terapeutico-riabilitativa "Casa Francesco Mosca" – comunita@coopsolaris.it

Altre sedi – sedi secondarie al 31/12/2024

Via Veneto n.3, Macherio (MB)	cddmacherio@coopsolaris.it
Via Mandioni n.28, Besana Brianza (MB)	cddvillaraverio@coopsolaris.it
Via Donatori di Sangue, Verano Brianza (MB)	cddverano@coopsolaris.it
Via del Pioppo n.9, Lissone (MB)	cddlissone@coopsolaris.it
Via Manzoni n.10, Carate Brianza (MB)	atelier@coopsolaris.it
Piazza Libertà n.4, Mezzago (MB)	csemezzago@coopsolaris.it
Via Oberdan n.80, Brugherio (MB)	cddbrugherio@coopsolaris.it
Piazza Risorgimento n.16, Rovellasca (CO)	scuolacimas@coopsolaris.it
Via Milano n. 17, Giusano (MB)	
Via Passirano 21/E, Vimercate (MB)	
Via Roma 85, Usmate Velate (MB)	

Via Dante 10, Trezzo sull'Adda (MI)

aree territoriali di operatività

Province di Monza e della Brianza, Milano e Como (Regione Lombardia)

Settori di attività al 01/04/2025

Principale attività svolta da statuto di tipo A: Disabili - Centri diurni socio-sanitari e socio-riabilitativi, Dipendenze patologiche-Strutture socio-sanitarie, e Centri riab. e cura.

(a seguito aggiornamento

Attività prevalente: attività socio sanitaria ed assistenziale in favore di persone disabili, svolta da personale qualificato.

ATECO 2025 presso

CODICI ATECO: **88.10.00** (codice d/attività prevalente) assistenza sociale non residenziale per anziani o persone con disabilità. **85.52.09** altra formazione culturale. **86.95.00** attività di fisioterapia (ATECO 2007-2022: 86.90.21 fisioterapia)

Registro delle Imprese)

86.9 altre attività per la salute umana (ATECO 2007-2022: 86.90.29 altre attività paramediche indipendenti nca)

87.20.00 attività di assistenza residenziale per persone affette da disturbi mentali o abuso di sostanza (ATECO 2007-2022: 87.2 Strutt. di assist. resid. per persone affette da ritardi mentali, disturbi mentali o che abusano di sostanze stupefacenti)

87.30.00 attività di assistenza residenziale per anziani o persone con disabilità fisiche (ATECO 2007-2022: 87.3 Strutture di assistenza residenziale per anziani e disabili)

Certificazioni d'impresa

Certificazione di qualità ISO 9001:2015. Settore IAF: 38, 37

Rating di legalità **+

Altre sedi – sedi secondarie

Via Veneto n.3, Macherio (MB)

cddmacherio@coopsolaris.it

Via Mandioni n.28, Besana Brianza (MB)

cddvillaraverio@coopsolaris.it

Via Donatori di Sangue, Verano Brianza (MB)

cddverano@coopsolaris.it

Via del Pioppo n.9, Lissone (MB)

cddlissone@coopsolaris.it

Via Manzoni n.10, Carate Brianza (MB)

atelier@coopsolaris.it

Piazza Libertà n.4, Mezzago (MB)

csemezzago@coopsolaris.it

Via Oberdan n.80, Brugherio (MB)

cddbrugherio@coopsolaris.it

Piazza Risorgimento n.16, Rovellasca (CO)

scuolacimas@coopsolaris.it

Via Milano n. 17, Giussano (MB)

Via Passirano 21/E, Vimercate (MB)

Via Roma 85, Usmate Velate (MB)

Via Dante 10, Trezzo sull'Adda (MI)

aree territoriali di operatività	Province di Monza e della Brianza, Milano e Como (Regione Lombardia)
Settori di attività al 31/12/2024	Principale attività svolta da statuto di tipo A: Disabili - Centri diurni socio-sanitari e socio-riabilitativi, Dipendenze patologiche- Strutture socio-sanitarie, e Centri riab. e cura. Attività prevalente: attività socio sanitaria ed assistenziale in favore di persone disabili, svolta da personale qualificato. CODICI ATECO: 88.10.00 (codice d/attività prevalente) assistenza sociale non residenziale per anziani o persone con disabilità. 85.52.09 altra formazione culturale. 86.95.00 attività di fisioterapia (ATECO 2007-2022: 86.90.21 fisioterapia) 86.9 altre attività per la salute umana (ATECO 2007-2022: 86.90.29 altre attività paramediche indipendenti nca) 87.20.00 attività di assistenza residenziale per persone affette da disturbi mentali o abuso di sostanza (ATECO 2007-2022: 87.2 Strutt. di assist. resid. per persone affette da ritardi mentali, disturbi mentali o che abusano di sostanze stupefacenti) 87.30.00 attività di assistenza residenziale per anziani o persone con disabilità fisiche (ATECO 2007-2022: 87.3 Strutture di assistenza residenziale per anziani e disabili)
Attività statutarie	Ai sensi del CTS - D.lgs n. 117/2017, Art. 5 comma 1, lettere a), c), d), h), i), k), q), v),w)
Amministratori	Il CdA eletto in data 25 maggio 2024 resta in carica fino all'approvazione del Bilancio al 31/12/2026; Membri: Presidente/Legale Rappresentante Dacchini Manuel; Vicepresidente/Legale Rappresentante Montini Angela; Consiglieri: Camesasca Paolo Antonio Maria, Colombo Elisa, Sorzi Elena, Spinelli Tiziano, Tarzia Simone
Collegio sindacale	In carica fino ad approvazione del bilancio 2026, Sindaci effettivi: Croci Alberto (presidente); Zorzoli Maddalena e Viganò Aurelio; Sindaci supplenti: Tremolada Fabio e Piercarlo Bellone.
Altre informazioni	La cooperativa si è dotata di modello organizzativo ai sensi del D.lgs 231/2001 e smi. L'Organismo di Vigilanza è composto da: Avv. Tamos Lorenzo (presidente), Dott. Zotti Carlo, Sig. Solcia Giuseppe



STORIA DELLA COOPERATIVA - 24 febbraio 2024: quarantesimo anniversario



La Cooperativa Solaris viene costituita a Carate Brianza nel febbraio 1984, frutto dell'iniziativa di un gruppo di persone di diversa formazione politica e culturale, accomunate dall'aver sperimentato in ambienti e occasioni diverse (nel sindacato, in politica, in parrocchia, nel volontariato) esperienze di partecipazione alla vita sociale e di condivisione di situazioni di emarginazione.

Tra il 1985 e il 1992 prendono avvio le attività nei settori disabilità, tossicodipendenza e inserimento lavorativo di persone svantaggiate in attività di manutenzione del verde e di tutela ambientale.

Nel 1987 Solaris trasferisce la propria sede amministrativa a Triuggio, in Via Dell'acqua 9/11, presso un grande edificio donato dalla signora Emilia Mosca, da cui il nome dedicato "Casa Francesco Mosca".

Nel 1993, a seguito della L. 381/1991 istitutiva della cooperazione sociale, nasce per gemmazione la Cooperativa sociale Solaris Lavoro e Ambiente, alla quale viene ceduto interamente il settore della manutenzione del verde e dell'inserimento lavorativo. Mentre la Cooperativa sociale Solaris Onlus, prosegue il proprio sviluppo di servizi alla persona attraverso una rete di servizi diurni e residenziali, specializzati nelle aree della disabilità e del disagio creato dalle dipendenze. Le due Cooperative diventano socie a vicenda, e si sviluppano indipendentemente nel loro settore specifico, rimanendo integrate attraverso una Carta d'intenti che esprime le idealità comuni e definisce la collaborazione.

Nel 2024 si sono tenuti i festeggiamenti per il quarantesimo anno di attività della Cooperativa, attraverso vari appuntamenti che hanno coinvolto soci, personale, utenza dei servizi e famiglie. Il

programma delle celebrazioni è stato avviato, nel mese di aprile, all'interno di una festa molto partecipata da lavoratori e collaboratori. Si è concluso a dicembre, con un momento seminariale, la seconda convention Solaris, successiva a quella del 2019, intitolata "una comunità che si racconta": alcuni operatori, con il coinvolgimento di utenti ed ospiti connessi all'organizzazione, hanno relazionato in merito ad alcune delle esperienze progettuali più recenti, attraverso le quali hanno costruito un discorso corale incentrato sul tema delle prospettive all'interno della quali la Cooperativa intende muoversi, ossia realizzare progetti e servizi in maniera sempre più partecipata, assieme ai beneficiari alle istituzioni e alle realtà locali, per contribuire allo sviluppo culturale, economico e sociale dei territori in cui Solaris è presente.

Durante l'anno è stato istituito un laboratorio artistico trasversale a tutti i servizi, gestito da alcuni operatori, in collaborazione con un'artista, che ha portato alla realizzazione di un'installazione, simbolo della storia quarantennale di Solaris, inaugurata all'interno di un vernissage e ora presente stabilmente nella sede di Triuggio. Istituito, assieme ad altre cinque organizzazioni, un tavolo "informale" dedicato alle dipendenze patologiche, attualmente attivo, che promuove spazi di confronto, realizza seminari e momenti formativi. Costituito un gruppo di progettazione partecipata, attualmente attivo, all'interno del quale sono presenti alcuni operatori e rappresentanti dei familiari afferenti ai servizi dell'area Caratese. Realizzato un percorso formativo dedicato ai familiari afferenti ai servizi collocati nell'area Vimercatese. In fine,

nel mese di giugno è stata realizzata una camminata, la seconda promossa da Solaris, aperta a lavoratori utenti e familiari.



12 Aprile
SERATA di GALA
per i LAVORATORI

08 Giugno
2ª CAMMINATA
della COOPERATIVA

22 Settembre
SOLARTIS
Arti visive, espressività
e natura

14 Dicembre
2ª CONVENTION

PROGRAMMA
delle CELEBRAZIONI

1984
2024
40 ANNI

da Maggio a Dicembre
INCONTRI TEMATICI, ATTIVITA' CULTURALI e FESTE

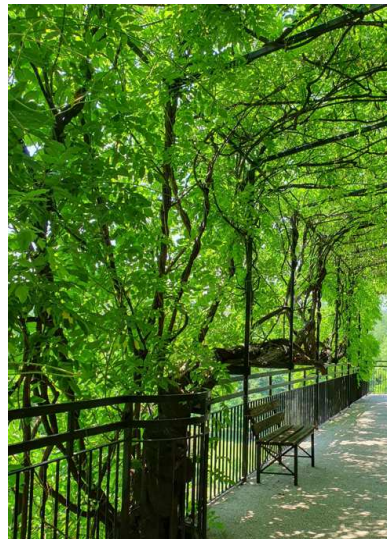
2ª CAMMINATA
della COOPERATIVA

29
Giugno

4 Km LUNGHEZZA PERCORSO

RITROVO ore 10.00
presso l'oratorio Don Bosco
di Montesirol (Besana B., via S. Siro)

PARTENZA ore 10.30

PRANZO AL SACCO da casa dalle ore 12.30
presso l'oratorio Don Bosco di Montesirol

a seguire ... ANIMAZIONE

Parcheggi a disposizione:
antistante oratorio,
Piazza della Chiesa,
Farmacia via S. Siro,
Via Buonarroti (riservato Solaris)
consigliato car sharing

solaris 40

Comunicazione di adesione entro lunedì 24 giugno

Ti aspettiamo alla

2ª CONVENTION **solaris 40**

"Una comunità che si racconta"

14 Dicembre · Auditorium Oratorio di Montesirol (Besana B.) · Via San Siro 29

ore 9.00 Accoglienza
a cura degli Ospiti della Comunità Mosca e dello SFA Uainot

ore 9.20 Saluti
a cura di Manuel Dacchini

ore 9.30 Introduzione
a cura di **Franca Olivetti Manoukian**

ore 10.00 Abitare: dal sogno alla progettazione personalizzata e partecipata
a cura di Alessia Francescon

ore 10.20 I familiari come risorsa
a cura di Laura De Meglio ed Elena Sorzi

ore 10.40 Coffee break
a cura degli Ospiti della Comunità Mosca e dello SFA Uainot

ore 11.00 Operatori a confronto
a cura di Stefania Colucci

ore 11.20 Una Comunità in cammino
a cura di Christian Broch e Roberta Lattuada

ore 11.40 Solaris nella scuola
a cura di Clara Trebeschi

ore 12.00 Conclusioni
a cura di Franca Olivetti Manoukian e Manuel Dacchini



STRUTTURA, GOVERNO E AMMINISTRAZIONE: ORGANIGRAMMA DELLA COOPERATIVA al 17/02/2025

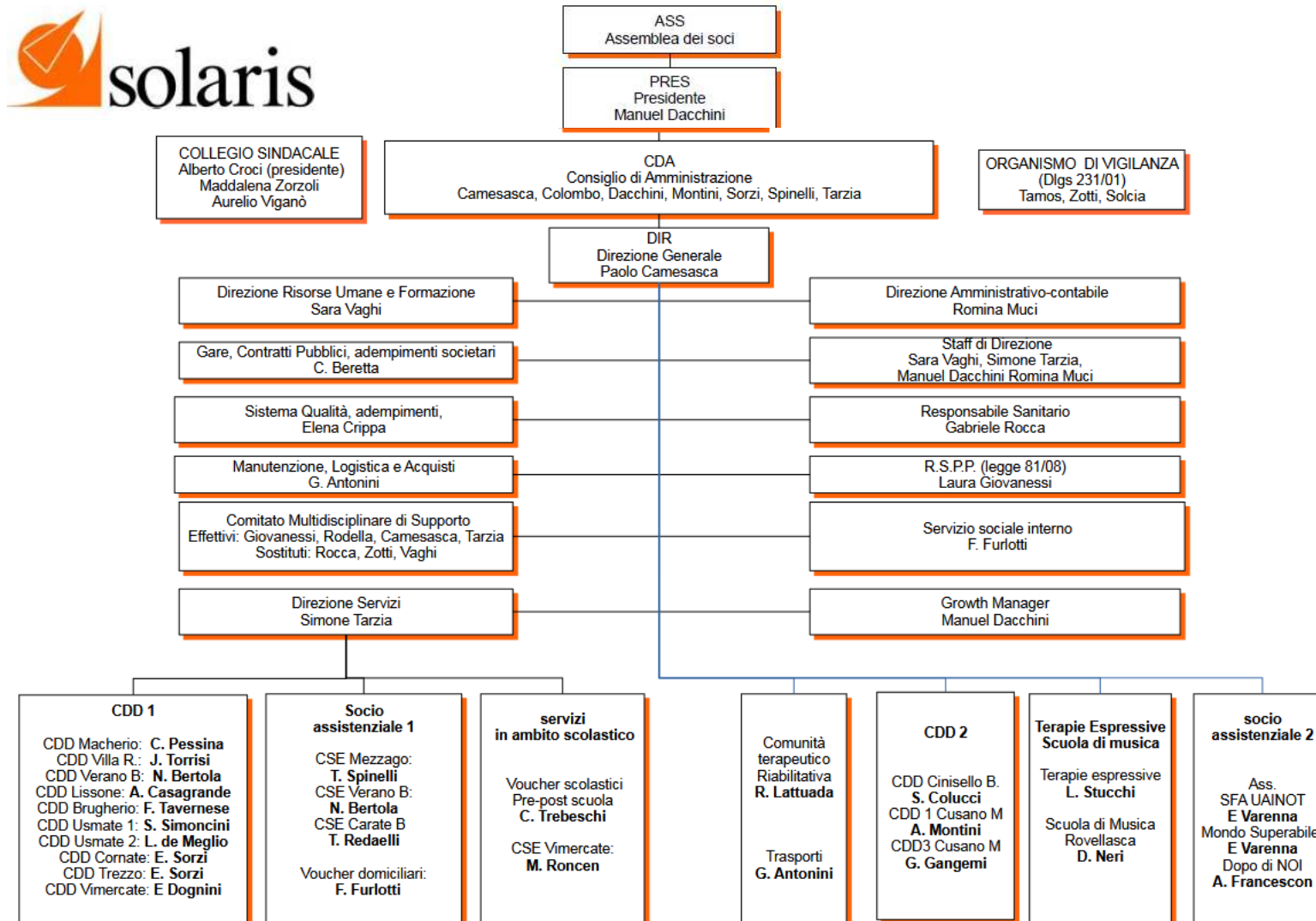

COMPOSIZIONE DELLA BASE SOCIALE

Tipologia di socio	N. SOCI al 31 dicembre		
	2022	2023	2024
Soci	169	158	161
Soci volontari	10	8	9
Persone giuridiche	1	1	1
Totale soci	180	167	171

La cooperativa collabora con diverse associazioni di volontariato e associazioni di familiari di persone con disabilità. Non sono presenti volontari svantaggiati.

Turnover soci: n.12 nuovi soci, n.8 dimissioni. I soci lavoratori sono 141 (82,46% dei soci). Prevale la componente femminile (73,1%). L'anzianità media del rapporto sociale è superiore a 16 anni e mezzo, in leggera diminuzione rispetto al 2023.

PRESTITO SOCIALE

Tasso di interesse 2,5% lordo. N. 26 soci prestatori al 31.12.2024.

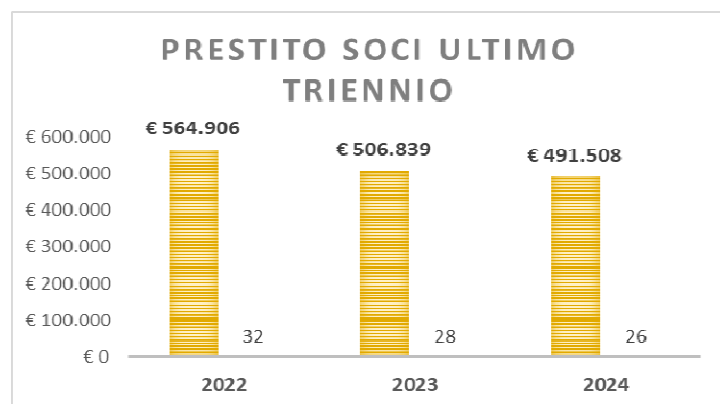

ASSEMBLEA SOCI

L'Assemblea ordinaria dei soci in data 25/05/2024 ha deliberato il ristorno, l'approvazione del bilancio d'esercizio chiuso al 31/12/2023 e del bilancio sociale 2023, il rinnovo del CdA e del Collegio sindacale. Presenti 81 soci, incluse n. 37 deleghe, ossia il 21,9% su 163 aventi diritto di voto (totale iscritti nel libro soci n.169). Il tasso di partecipazione è superiore al biennio precedente.

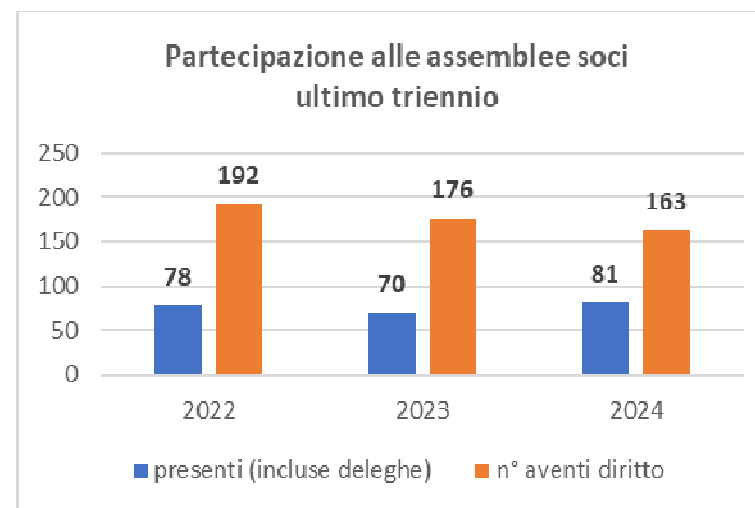

PERSONE CHE OPERANO PER LA COOPERATIVA DIPENDENTI E COLLABORATORI

A fine 2024 in Solaris lavoravano 302 dipendenti, 71 collaboratori non occasionali (P. IVA o parasubordinati) e n.1 collaboratore autonomo occasionale socio, per un tot. di 374 persone. Tra i collaboratori sono presenti 5 soci (4 femmine e 1 maschi) e n. 67 non soci (conteggio per teste, non ULA).

Anzianità lavorativa media dipendenti: 9 anni e 10 mesi (circa 10 anni e mezzo escluso il personale a tempo determinato).

Personale al 31/12/2024	F	M	Tot.	%
soci lavoratori	111	30	141	37,7%
dipendenti non soci	142	24	166	44,4%
collaboratori non soci (P. IVA e parasubordinati)	49	18	67	17,9%
totale	302	72	374	100%

Tipo di contratto dipendenti	2024			
	F	M	tot	%
Tempo pieno	157	37	194	64%
Part time	92	16	108	36%
Tempo determinato	18	3	21	7,0%
Tempo indeterminato	230	50	280	92,7%
Intermittente a t. determinato	1	0	1	0,3%

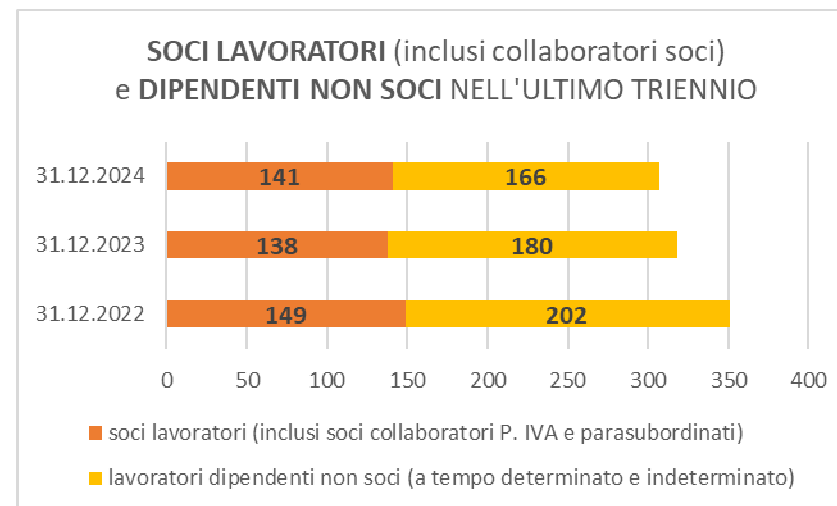

Dipendenti al 31/12/2024		n.	%	M	F	part time	full time	Età media
non soci	dipendenti non soci a tempo indeterminato	144	48%	21	123	52	92	39
	dipendenti non soci a tempo determinato (incluso intermittente a t. determinato)	22	7%	3	19	15	7	38
	tot. dipendenti non soci (a tempo determinato e indeterminato)	166	55%	24	142	67	99	38
soci	soci lavoratori dipendenti (esclusi i collaboratori)	136	45%	29	107	41	95	50
totale dipendenti soci e non		302	100%	53	249	108	194	44

Retribuzione annua lorda erogata a dipendenti	Importo (*)
Retribuzione minima: posizione economica C1 (RAL annua livello C1 a tempo pieno da CCNL)	€ 19.367
Retribuzione massima: posizione economica F2	€ 49.362

(*) per ulteriori specifiche si veda la versione estesa del Bilancio sociale pubblicata sul sito della cooperativa.

Ai sensi dell'art. 16, c. 1 del CTS si dà conto di aver rispettato il principio secondo cui «la differenza retributiva tra lavoratori dipendenti non può essere superiore al rapporto uno a otto, da calcolarsi sulla base della retribuzione annua lorda», in coerenza con l'analoga disposizione dell'art. 13 c. 1 del D.lgs n. 112/2017: i livelli retributivi applicati sono quelli del CCNL Cooperative sociali (T 151); nel 2024 gli assunti erano inquadrati nelle categorie da C1 a F2, con un rapporto inferiore a 1:3, ossia rapporto max/min 2,55.

Formazione, valutazione e valorizzazione del personale 2024

Il Piano Formativo aziendale prevede la formazione di tutto il personale e riguarda le équipes e i ruoli dirigenziali. L'aggiornamento professionale ha riguardato tematiche quali: affettività e sessualità delle persone con disabilità; progettazione educativa; metodi e stili educativi. L'aggiornamento professionale di gruppo ha coinvolto 226 persone per oltre 2840 ore.

Il processo di valutazione del potenziale "Talent Care Solaris" è stato integrato con una valutazione della prestazione tramite schede di valutazione o autovalutazione; ha coinvolto circa 200 operatori attivi nei servizi (educatori ed ASA) ed è stato seguito dai coordinatori delle unità operative con il supporto degli specialisti delle Risorse Umane.

Formazione obbligatoria dipendenti: oltre 1.400 ore (oltre 4 ore medie per addetto); incluse ore del Piano formativo per il personale in forza: oltre 13 ore per addetto.

Nel 2024 si registrano: n.20 variazioni sede di lavoro; n. 1 passaggi a livello contrattuale più elevato e n. 1 passaggio a livello inferiore; n. 13 passaggi da part time a full time e n. 4 da tempo pieno a part time; n. 18 trasformazioni da tempo determinato a indeterminato.

OBIETTIVI E ATTIVITÀ

Area dipendenze

Comunità terapeutico riabilitativa Casa Francesco Mosca: ospita persone maggiorenni con certificazione di disturbo da uso di sostanze, su invio dei servizi territoriali per le dipendenze della regione Lombardia. Avviata nel 1992, la struttura è accreditata per una capienza massima di 21 posti letto (17 nel modulo terapeutico riabilitativo, 4 nel modulo per alcolisti e poliabusatori).

Flusso utenti

	2022	2023	2024
N. utenti trattati in comunità	37	39	33
N. di segnalazioni	45	55	37
Età media	37	38	38
Conclusioni programma concordate	1	2	11
Trasferimenti presso altre strutture	3	0	3
Numero utenti presenti al 31 dicembre (in trattamento nell'anno successivo)	14	19	15
Interruzioni di programma	19	20	8

Scuola di musica Cimas

Piazza Risorgimento, Rovellasca, c/o la "Casa della Comunità"
Tel. 02/963.42.489 - 331/66.75.834, scuolecimas@coopsolaris.it

Offerta formativa

- Corsi di strumento e canto per tutte le età
- Laboratori di musica d'insieme e vocali
- Corsi amatoriali
- Musicainfasce[®] 0/36 mesi (che si basa sulla Music Learning Theory di Edwin E. Gordon) e per la fascia 3/6 anni il corso Bimbi in musica
- Corsi certificati Trinity: sono possibili esami Rock & Pop del Trinity per Bass, Drums, Guitar, Keyboards and Vocals, nei 9 livelli mappati al Quadro Europeo delle Qualifiche (EQF).
- Corsi pre-accademici in convenzione con il Conservatorio

Offerta formativa a distanza: **CIMAS Online Academy**

<http://www.terapie-espressive.it/cimas-online-academy/>



ANNO	Totale allievi gennaio-giugno	Totale allievi settembre-dicembre
2024	130	101
2023	139	121
2022	134	105

Anno scolastico	TOTALE ALLIEVI
2023-2024	143
2022-2023	139
2021-2022	134

*Il nostro motto è una frase di Gianni Rodari:
"Non perché tutti siano artisti, ma perché nessuno sia schiavo".*

Settore Terapie Espressive

Gli interventi si svolgono presso i centri Solaris o in sedi di terzi (enti pubblici o privati) e possono essere in regime privatistico, di appalto o in convenzione. Di seguito la situazione dell'utenza servita nel biennio.

Settore Terapie Espressive - Servizi gestiti per area		2023		2024	
		N. utenti	%	N. utenti	%
Area disabilità					
musicoterapia, arteterapia, danzaterapia, drammaterapia c/o servizi alla disabilità n/prov. di MI, MB, CO	gestione Solaris	354	35%	352	33,4%
	gestiti da terzi	299	30%	239 (*)	22,7%
laboratori artistici e psicomotricità c/o servizi	gestione Solaris	67	7%	89	8,4%
	gestiti da terzi			110	10,4%
Area educativa					
musicoterapia di gruppo o individuale, danzaterapia, psico-motricità c/o scuole dell'infanzia, primarie e secondarie		275	27%	255	24,2%
Area dipendenze					
arteterapia c/o servizi per le dipendenze gestiti da Solaris		10	1%	10	0,9%
totale		1005	100%	1055	100%

Area disabilità

Solaris gestisce diverse tipologie di servizi ed unità di offerta per persone disabili come da tabelle seguenti:

Principali tipologie di servizio – area disabilità	N. di servizi	
	2023	2024
Centri Diurni Disabili (CDD) ¹	14	13
Centri socio educativi (CSE) ²	3	3
Servizio di formazione all'autonomia (SFA)	1	1
Assistenza domiciliare per disabili (ADD) ³	3	3
Assistenza educativa scolastica (AES), CSE per minori e servizi affini ⁴	5	5
Psicoterapia	1	1
Servizi per il tempo libero/inclusione sociale e servizi residenziali di avvio all'autonomia/Dopo di noi ⁵	5	6
Totale	32	32

¹ CDD in appalto (area Vimercate, Brugherio, Cusano) o concessione (area caratese) con coordinatore SOLARIS, e il CDD2 di Cusano (con personale educativo o assistenziale Solaris).

² Servizi in gestione diretta: CSE Atelier di Carate Brianza, CSE La Torre di Mezzago; in concessione: CSE Esperia.

³ Misure B1/B2 (accreditamento con ATS MB e Offertasociale), accreditamenti per case management (DGR.392/13 - Le famiglie al "centro") e HCP, Assistenza domiciliare disabili - voucher ambiti Carate B., Monza, Seregno e Offertasociale Vimercate.

⁴ CSE Vimercate (per affinità di utenza), AES voucher ambiti Carate B., Monza, Seregno e Saronno, Assistenza alla comunicazione a favore di alunni con disabilità sensoriale - territorio ATS MB e ATS Nord Milano, Affidamento pre post scuola dal comune di Albiate; progetto Non solo compiti. Non è conteggiato il Progetto Aliseo concluso a giugno 2024.

⁵ Progetto Un Mondosuperabile, Valore Volontario, progetti Dopo di noi L. 112/2016 e L. 162/1998 sul territorio di Cinisello Balsamo e Sesto S. Giovanni; Voucher Autonomia: Percorsi di Accompagnamento all'autonomia (L. 112/2016 Dopo di noi) negli ambiti di Carate, Vimercate/Trezzo, Seregno, Desio, Monza, Garbagnate, Trescore B.; co-housing/appartamenti per la vita indipendente di persone con disabilità.

Numerosità utenti per tipologia di servizio

Tipologia di servizio	N. utenti		M	F	% sul totale
	2023	2024			
CDD	336	337	192	145	45,4%
CSE	33	35	22	13	4,7%
SFA	14	14	7	7	1,9%
ADD	10	10	9	1	1,4%
AES, CSE per minori e servizi affini	187	236	162	74	31,8%
Psicoterapia	3	3	3	0	0,4%
Dopo di noi, L. 162/98, PRO.VI	73	75	41	34	10,1%
Servizi tempo libero, inclusione sociale	31	32	13	19	4,3%
totale	687	742	449	293	100%

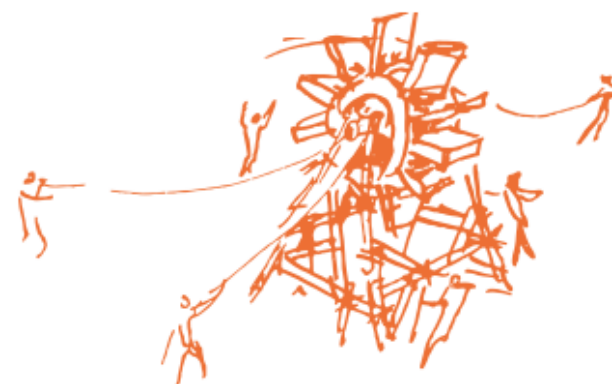

La Cooperativa sociale SOLARIS ONLUS ...

- ❖ Opera tramite collaborazioni di rete e partnership con la comunità locale (enti pubblici, ETS, parrocchie, imprese, scuole): si rimanda alla versione estesa del bilancio sociale.
- ❖ Partecipa al Tavolo di coordinamento CSE-SFA di Monza e Brianza, al tavolo di coordinamento CDD Brianza, nonché ai seguenti Tavoli di sistema dei piani di zona e Tavoli tematici, ove convocati:
 - Tavolo di lavoro ATS Brianza e rappresentanti del Terzo Settore - area famiglia e fragilità
 - Tavoli di Sistema, Tavolo disabilità (Ambito territoriale di Carate Brianza)
 - Tavolo di sistema del Piano di zona/Tavoli tematici (Ambito territoriale di Cinisello Balsamo)
- ❖ Aderisce ad alcuni tavoli di coprogettazione in tema di inclusione delle persone con disabilità e ad alcuni tavoli di co-programmazione
- ❖ E' aperta alla collaborazione con enti di formazione ed istruzione per accogliere tirocinanti, PCTO e in percorsi di messa alla prova.
- ❖ Finanzia progetti terzi
https://www.coopsolaris.it/trasparenza/sovvenzioni_2.php
- ❖ E' partner in numerose reti territoriali e di terzo settore, fra le quali Legacoopsociali, Legacoop Lombardia, Coordinamento Enti Ausiliari Lombardia (CEAL).



Progettualità innovative: servizi e progetti nell'area inclusione sociale delle persone con disabilità

Aggiornamenti 2024

Solaris prosegue la partecipazione a progetti che coinvolgono diversi attori del territorio e in alcuni casi ne è promotore. La cooperativa da anni investe nei progetti di inclusione sociale delle persone con disabilità.

Di seguito gli aggiornamenti sui principali progetti innovativi e di inclusione sociale proseguiti nel 2024; riguardo alle prime fasi di avvio dei progetti, si vedano i bilanci sociali già pubblicati.

Sono in corso tre esperienze di housing in appartamenti rivolti a persone con disabilità in diversi ambiti territoriali. Sono in corso tre esperienze di housing in appartamenti rivolti a persone con disabilità in diversi ambiti territoriali. Di seguito si riporta l'esperienza del progetto HUBitiamo.

Sono invece ancora in fase ideativa due progetti analoghi.

HUBitiamo - perché no? vado a vivere da solo

Nel 2023 Solaris ha partecipato ad una manifestazione di interesse di Offertasociale ASC per la co-progettazione di interventi finalizzati a realizzare un sistema territoriale di appartamenti per la vita indipendente di persone con disabilità, con finanziamento del PNRR - missione 5 "inclusione e coesione", componente 2 "infrastrutture sociali, famiglie, comunità e terzo settore", sottocomponente 1 "servizi sociali, disabilità e marginalità sociale", investimento 1.2 - "percorsi di autonomia per persone con disabilità". Nel 2024 è stato avviato il progetto "HUBitiamo - perché no? vado a vivere da solo" presso un appartamento sito in Mezzago: il Comune di Mezzago ha riconosciuto l'Unità di offerta sperimentale. Grazie alla collaborazione di diversi attori del territorio (fra cui Ass. Comunità e Famiglia (ACF) ODV e APS ITACA (che si riconosce nel più ampio progetto dell'APS

Mondo di Comunità e Famiglia). Il percorso è stato iniziato con due persone, che gradualmente hanno incrementato le giornate presso l'appartamento, riconosciuto come Unità d'offerta sperimentale con delibera del Comune di Mezzago. Nel 2025 si prevede l'inserimento di una terza persona, che andrà a completare il gruppo appartamento, con l'incremento di pernottamenti e giornate in autonomia.

RETE IMMAGINABILI RISORSE

Solaris fa parte della Segreteria della rete, che ha promosso, tra il 2023 e il 2024, 4 Cantieri che si sono conclusi nel 2024 con Seminari dedicati.

FAMIGLIE - Insieme è meglio: Comunità di buone pratiche attorno al miglioramento delle azioni rivolte alla disabilità frutto della collaborazione tra familiari e operatori.

Seminario di studio: "PERCORSI DI VITA NELLA DISABILITA'. Esperienze dai territori e indicazioni metodologiche" 21/03/2024 a Montichiari (BS)

SERVIZI DIFFUSI - Seminario di studio: SERVIZI DIFFUSI. UNA STRATEGIA PER COSTRUIRE PERCORSI DI VITA PERSONALIZZATI NELLA DISABILITA' PSICOFISICA del 26/01/2024 a Carugate (MI).

ABITARE - Casa, dolce casa: L'abitare proprio e inclusivo nella disabilità adulta. Comunità di buone pratiche 2023.

Seminario di studio: "PERCORSI DI VITA NELLA DISABILITA'. Esperienze dai territori e indicazioni metodologiche" 21/03/2024 a Montichiari (BS)

ASSISTENTI SOCIALI - Percorso AS.TRA (Assistenti Sociali TRA)

Seminario di studio: PROGETTI DI VITA, SEMI DI COMUNITA' del 13/02/2024 a Brescia.

Sono ripartiti nel 2024 altri 4 percorsi formativi:

SERVIZI DIFFUSI - Sono continuate le uscite sul territorio nel 2024

In seguito a tutti gli spunti e le riflessioni emerse, si è deciso di programmare un seminario di studio da svolgersi ad inizio 2025.

DISABILITA' COMPLESSA - Insieme è meglio: Comunità di buone pratiche attorno al miglioramento delle azioni rivolte alla disabilità complessa. **Gli Obiettivi:**

- Compiere una esplorazione all'interno della rete Immaginabili Risorse attorno alle esperienze realizzate in territori differenti relativa al lavoro socioeducativo con la disabilità complessa.
 - Produrre una riflessione attorno ai nodi legati al lavoro di soggettivazione possibile nell'ambito della disabilità complessa ed alle metodologie (pedagogiche e organizzative) che possano rendere realizzabile un progetto di vita.
 - Elaborare un quadro di elementi orientativi da considerare come punti di partenza nella elaborazione di progetti di vita
 - Realizzare momenti di restituzione e formazione per le realtà della rete finalizzati a sostenere la crescita qualitativa dei progetti di vita.
- In programmazione un Seminario il 23 ottobre 2025.

ASSISTENTI SOCIALI - Percorso AS.TRA (Assistenti Sociali TRA) - COSTRUTTORI DI NOI. Percorso di ricerca-formazione alla scoperta della funzione di allestitore di contesti. Chi siamo e cosa proponiamo. Qual è la funzione degli operatori sociali e, più specificamente, degli assistenti sociali nella promozione dell'inclusione sociale delle persone con disabilità? Il gruppo ASTRA, assistenti sociali nella Rete di Immaginabili Risorse, ha individuato il cuore di questa funzione nella possibilità di allestire contesti che favoriscano il riconoscimento e la valorizzazione delle differenze. Propone, quindi, una ricerca-formazione per comprendere meglio, indagare, approfondire e precisare cosa significhi essere allestitore di contesti.

RETE TIKI TAKA

La **Rete TikiTaka – FCMB** rappresenta lo sviluppo del Progetto TikiTaka, avviato nel 2017 all'interno del programma di Fondazione Cariplo dedicato al Welfare in Azione.

L'evoluzione della Rete TikiTaka nasce dal lavoro promosso dal

nucleo strategico del Progetto in connessione con la Fondazione della Comunità di Monza e Brianza: ne sono scaturiti diversi sviluppi progettuali, che hanno portato all'avvio di tavoli tematici territoriali e alla costituzione di nuove sinergie all'interno delle comunità locali.

La Rete intende promuovere lo sviluppo di una cultura territoriale capace di incidere sulle politiche sociali, coinvolgendo nuove risorse territoriali, economiche e umane.

A *TikaTaka – Equilibri di essere* aderiscono, per la tenuta della Rete, associazioni, cooperative e istituzioni operative negli ambiti di Monza e di Desio e di altri territori della provincia: obiettivo quello di rendere le comunità più accoglienti e inclusive nei confronti delle persone con fragilità, attraverso il coinvolgimento e la partecipazione alle progettazioni di numerose realtà dei territori, dei cittadini e dei destinatari.

Solaris fa parte dello Strategico e partecipa ad alcune attività/tavoli della Rete.

Tavolo Di casa in casa “Costruiamo nuove forme di abitare più vicine alle esigenze delle persone con disabilità” Qual è l'obiettivo dei nostri percorsi incentrati sul tema dell'“abitare”? Soddisfare il desiderio di emancipazione delle persone con disabilità, accompagnandole in un viaggio verso il traguardo dell'interdipendenza. Perché la voglia di casa è un desiderio comune a tutti, ma è anche un viaggio che nessuno vuole e deve intraprendere da solo. Solaris è referente del tavolo *Di casa in casa* di Seregno. Partecipiamo al tavolo disabilità complessa nell'abitare.

Tavolo Il lavoro abilita l'uomo “Il lavoro come strumento di inclusione”: nasce come tavolo tematico vissuto in prima persona da imprenditori, volontari, persone con disabilità, famiglie e professionisti del lavoro nel settore pubblico e privato, uniti al fine di promuovere e rendere possibile l'inclusione di persone con disabilità in attività lavorative e di volontariato. Qual è l'obiettivo dell'azione di TikiTaka in tema di lavoro? Da un lato riservare alle persone con

disabilità l'opportunità di sviluppare competenze e dare il proprio contributo alla comunità, dall'altro sensibilizzare la società e le imprese del territorio sul tema, in quanto forma di scambio e crescita reciproca.

Tavolo Tutti in campo: Tutti in campo! è il motto che ha animato i diversi soggetti della Rete TikiTaka – FCMB negli ultimi anni. Ognuno ha portato il proprio bagaglio di conoscenze e di esperienze: abbiamo mischiato il tutto aggiungendo un'enorme dose di entusiasmo che ci ha permesso di creare sempre delle proposte che partissero dai desideri e dai sogni dei nostri ragazzi. Dal 2023 la Rete lavora in partnership con il CSI comitato di Milano per il coordinamento delle attività di sport e inclusione. Cosa serve per creare una realtà sportiva inclusiva? Prima di tutto l'entusiasmo: ci vogliono poi persone che abbiano competenze sportive, ma anche educative. Poi ci vuole chimica: quella che è necessario si crei tra i vari componenti della squadra e che permette a tutti di stare bene.

Tikicatering “Il catering inclusivo della rete TikiTaka” nasce dalla convinzione che il cibo sia una delle forme di linguaggio più forti e diverse al mondo. Siamo convinti che mangiare bene significhi volersi bene. Che ci siano abbinamenti che spesso non immaginiamo ma che, se sostenuti da tecnica e creatività, possano risultare unici e gustosi. Alla fine si tratta solo di punti di vista diversi, ma accomunati dal dialogo, dal rispetto, dalla cura e dalla diversità.

TIKI ASCOLTA, uno "spazio" che accoglie e orienta Tiki Ascolta è rivolto a famiglie e organizzazioni per accompagnare, per facilitare lo scambio e conoscere le opportunità del territorio. Per accompagnare le famiglie e le organizzazioni a mettersi in dialogo. TikiAscolta collabora attivamente con il Progetto DAMA della ASST Brianza presso l'ospedale di Vimercate.

TOTEM-Cantieri d'inclusione sociale



Iniziato come percorso di formazione triennale dal 2016, è un cantiere di lavoro ancora aperto che coinvolge operatori Solaris, persone con disabilità che frequentano i diversi servizi e le loro famiglie, volontari, rappresentanti della PA, Associazioni di genitori e volontari, Cooperative e Associazioni del territorio.

Il progetto si è evoluto nel tempo, sempre orientato al riconoscimento del Valore sociale di ogni persona con disabilità; TOTEM sono tutte quelle azioni presenti all'interno dei servizi che prevedano un cambiamento di prospettiva, sono un approccio educativo che si caratterizza in una gestione diffusa. Nell'ambito di azione dei servizi, Totem ha prodotto attività sul territorio che aumentano il valore sociale delle persone con disabilità, che si sono adoperate per essere presenti nella comunità e dare il loro contributo per il benessere di tutti i cittadini (ad es. progetti di pulizia parchi/aree urbane, attività teatrali, attività presso orti, collaborazioni con biblioteche, ciclofficina servizi di catering).

TOTEM si articola in un insieme di azioni concrete di promozione culturale, sportiva, di sensibilizzazione territoriale per favorire un clima culturale che renda possibile il generarsi di una rete sociale di sostegno e scambio fra servizi per persone con disabilità e territorio.

Obiettivi:

- promozione di iniziative sul territorio e a favore del territorio
- scambio fra realtà differenti, risposta ai bisogni di inclusione delle persone con disabilità
- promozione di azioni di cittadinanza attiva attraverso la pianificazione di eventi sul territorio.

I servizi della cooperativa organizzano eventi e iniziative in coprogettazione con istituzioni, enti, associazioni con l'aiuto di volontari e famiglie. Nel 2023/2024 i progetti attivi sono:

- interventi di pulizia di parchi, giardini e aree urbane;
- orti sociali, collaborazioni con biblioteche, ciclofficina, gruppi di cammino, sostegno e collaborazioni ad iniziative comunali, animazioni per bambini, spettacoli teatrali, servizi di catering, produzione di libri in CAA;
- volontariato sociale (consegna pasti, consegna sacchi, collaborazioni con canili e gattili).

Tali azioni hanno creato un clima culturale che ha reso possibile il generarsi di una rete sociale di sostegno e scambio.

Progetto TOTEM FAMIGLIE: finalizzato a coinvolgere le famiglie nella progettazione dei servizi e nella realizzazione di nuove esperienze sul territorio e con il territorio; durante l'anno si sono tenuti incontri online di conoscenza e scambio fra genitori di vari servizi ed operatori, nei quali sono state raccontate esperienze e raccolti bisogni, si sono inoltre promosse visite presso strutture del territorio con l'obiettivo di favorire lo scambio di buone prassi e favorire il lavoro di rete.

La ricaduta di tale lavoro ha visto un incremento delle famiglie coinvolte nella co-progettazione del servizio (organizzazione feste, giornalino, attività di volontariato).

CENTRI PER LA VITA INDIPENDENTE

Da novembre 2024 l'Agenzia di Vita Autonoma Indipendente Nord Milano - nata dalla co progettazione Anffas Nord Milano, Ipsi-Insieme per il Sociale, le Cooperative Solaris, Arcipelago, Il Torpedone, Ledha-Lega per i diritti delle persone con disabilità - è stata riconosciuta come Centro di Vita Indipendente ai sensi della DGR 984 del 25/09/2023 di Regione Lombardia. La Cooperativa ha partecipato all'avvio di altri tre Centri per la Vita Indipendente, attivati mediante co-progettazione in diversi ambiti territoriali: nel territorio di

Macherio, a seguito della co-progettazione promossa dagli Ambiti di Carate Brianza, Desio e Seregno, con il coinvolgimento di numerose cooperative e associazioni; nei territori di Basiano, Vimercate e Vaprio D'Adda, esito della co-progettazione coordinata da Offertasociale a. s. c. per gli ambiti di Vimercate e Trezzo sull'Adda.

CASANOISTRA

Prosegue il progetto di valorizzazione sociale di un immobile confiscato alla criminalità organizzata, che vede la Cooperativa Solaris partner dell'Associazione il Mosaico di Giussano. Estensione di Casanostra sarà il progetto CasaMosaico previsto dalla co-progettazione con l'Ambito Territoriale di Seregno a valere sul PNRR, con l'obiettivo di realizzare uno spazio, attiguo a Casanostra, destinato allo sviluppo di autonomie domestiche e lavorative di persone con disabilità, ed in particolare alla promozione dell'autonomia abitativa di due persone con disabilità. Ulteriori informazioni sono rintracciabili nei bilanci sociali già pubblicati e nei rendiconti sull'utilizzo del 5X1000

https://www.coopsolaris.it/trasparenza/sovvenzioni_1.php

Progetto Valore Volontario – Tempo libero senza barriere - ambito di Carate Brianza

Servizio a gestione diretta e completa - attività di tempo libero strutturato al di fuori dell'orario di funzionamento dei servizi, per persone con disabilità lieve e persone che necessitano di sostegno maggiore, residenti nella zona di Carate Brianza e paesi limitrofi; il servizio è finalizzato all'inclusione sociale e all'autonomia personale. Le attività proposte possono essere a richiesta degli iscritti, su appuntamento, su offerte territoriali e fisse.

Le attività proposte durante l'anno sono molteplici e tengono conto delle richieste e dei desideri delle persone con disabilità di Valore Volontario; fra le attività fisse proposte mensilmente: gruppo cinefili;

gruppo golosi; gruppo canto presso la sede Alpini Carate; gruppo sportivo; colazione della domenica mattina; gruppo camminata. Si aggiungono uscite a richiesta e gite talvolta allargate alle famiglie.

Al 31/12/2024 risultano n. 24 iscritti (15 femmine e 9 maschi).

Al centro di tutto rimane la relazione, intesa come possibilità e opportunità d'incontro tra persone. Nel 2024 sono attivi 19 volontari. Si rimanda ai bilanci sociali già pubblicati

<http://www.coopsolaris.it/bilancio-sociale.php>

ed alle rendicontazioni relative al 5X1000

http://www.coopsolaris.it/trasparenza/sovvenzioni_1.php

FINANZIAMENTO PROGETTI TERZI

link: http://www.coopsolaris.it/trasparenza/sovvenzioni_2.php

BENEFICIARI ANNO 2024	data	Importo
UNITALSI c/o Parrocchia Santi Ambrogio e Smpliciano , via Capriotti n.1, Carate B. (MB) – C.F./P.IVA 83002580153	Erogato il 26/02/2024	€ 1.250
Fondazione della Comunità di Monza e Brianza , via Gerardo dei Tintori n.18, 20900 Monza (MB) – C.F. 94582420157	Delibera CdA 28/09/2023. Erogato 2/5/2024	€ 2.000
ResQ People Saving People – Onlus , viale Regina Margherita n.30, Milano (MI) – Italia - CF. 97863650152 https://resq.it/	Delibera del Consiglio di Amministrazione del 14/11/2024. Erogati in data 23/12/2024	€ 1.000
Croce Rossa Italiana , Via Pacinotti n.2, Monza (MB) P.IVA/C.F. 08466330969 progetto Unità di Strada, https://www.crimonza.org/		€ 1.000
EMERGENCY ONG ONLUS – via Santa Croce, 19 – 20122 MILANO, P.IVA 06631330963 – C.F. 97147110155		€ 1.000
Associazione Il Mosaico , C.F. 91077680154, Piazza Aldo Moro n.1, 20833 Giussano MB - www.ilmosaicoassociazione.it		€ 4.000

SITUAZIONE ECONOMICO-FINANZIARIA E ANALISI DEL VALORE AGGIUNTO

Nel 2024 si registra una riduzione di capitale sociale di € 950, arrivando così a € 63.200. La Cooperativa, nel perseguimento del proprio scopo sociale e svolgendo la propria attività, crea ricchezza sociale ed economica a favore dei propri portatori di interesse interni ed esterni.



solaris

Composizione del valore aggiunto	€			%		
	2022	2023	2024	2022	2023	2024
Valore Produzione del Periodo	10.280.898	10.530.708	10.873.835	100%	100%	100%
- Costi produzione/gestione esterni profit	1.042.690	1.172.782	1.328.244	10,14%	11,14%	12,22%
- Costi produzione/gestione interni Non Profit	576.602	553.851	527.859	5,61%	5,26%	4,85%
+ Elementi finanziari e straordinari di reddito	22.638	27.171	27.864	0,22%	0,26%	0,26%
- Ammortamenti e svalutazioni	154.574	137.000	129.395	1,50%	1,30%	1,19%
+ Risorse da Progetti e Contributi	108.037	88.595	161.579	1,05%	0,84%	1,49%
RICCHEZZA DISTRIBUIBILE	€ 8.637.707	€ 8.782.840	€ 9.077.780	84,02%	83,40%	83,48%

Distribuzione della ricchezza	€			%		
	2022	2023	2024	2022	2023	2024
ai Soci	4.154.982	3.997.237	4.034.343	47,31%	44,86%	44,36%
al Personale non socio	3.907.336	4.081.417	4.121.579	44,49%	45,80%	45,32%
alla Comunità	654.917	664.397	830.136	7,46%	7,46%	9,13%
a Finanziatori	5.749	10.639	8.061	0,07%	0,12%	0,09%
a Enti pubblici	32.933	20.005	20.763	0,37%	0,22%	0,23%
al No-profit	26.227	24.927	29.647	0,30%	0,28%	0,33%
trattenuta in Cooperativa	0	112.482	49.944	0,00%	1,26%	0,55%
TOTALE RICCHEZZA DISTRIBUITA	€ 8.782.144	€ 8.911.105	€ 9.094.473	100%	100%	100%

Fatturato per tipologie di servizio al 31/12/2024 - attività di interesse generale ex art. 2 D.Lgs. 112/2017	
Tipologia Servizi	Fatturato
a) interventi e servizi sociali ai sensi dell'art. 1, c.1 e 2, L. n. 328/2000 ed interventi, servizi e prestazioni di cui alle L. n.104/1992 e L. n. 112/2016 e s.m.i.	€ 2.237.444,15
c) prestazioni socio-sanitarie di cui al DPCM del 14 febbraio 2001 (G.U. n.129 del 6 giugno 2001 e s.m.i.)	€ 8.583.711,88
d) educazione, istruzione e formazione professionale (L. 28 marzo 2003, n. 53, e s.m.i.), nonché le attività culturali di interesse sociale con finalità educativa	€ 0
h) ricerca scientifica di particolare interesse sociale	€ 0
i) organizzazione e gestione di attività culturali, artistiche o ricreative di interesse sociale, incluse attività, anche editoriali, di promozione e diffusione della cultura e della pratica del volontariato, e delle attività di interesse generale (...)	€ 84.650,79
k) organizzazione e gestione di attività turistiche di interesse sociale, culturale o religioso	€ 0
q) alloggio sociale (decreto del Min. delle infrastrutture 22 aprile 2008, e s.m.i) nonché ogni altra attività di carattere residenziale temporaneo diretta a soddisfare bisogni sociali, sanitari, culturali, formativi o lavorativi	€ 153.150
v) riqualificazione di beni pubblici inutilizzati o di beni confiscati alla criminalità organizzata	€ 16.553
Tot. valore della produzione - anno 2024	€ 11.075.510

Per ulteriori dati si rimanda alla versione estesa del bilancio sociale pubblicata sul sito della cooperativa:

<http://www.coopsolaris.it/bilancio-sociale.php>.



**COOPERATIVA SOCIALE SOLARIS – SOCIETA' LAVORO E
RIABILITAZIONE SOCIALE O.N.L.U.S., DETTA IN BREVE
COOPERATIVA SOCIALE SOLARIS O.N.L.U.S.**

C.F. 07336140152 - P.IVA 00855620969
Capitale versato al 31/12/2024: € 63.200
Albo Nazionale Cooperative n. A157098
Registro imprese di Monza n. 1157980
presso CCIAA Milano-Monza-Brianza-Lodi

Via Dell'Acqua 9/11 - 20844 Triuggio (MB)
TEL 0362.997752 - FAX 0362.997763
mail: info@coopsolaris.it
pec: info@pec.coopsolaris.it
Sito internet: www.coopsolaris.it



SEGUICI SU  **Profilo Facebook:** staffcoopsolaris
Pagina Facebook: Solaris cooperativa sociale onlus

Sottopagine collegate: Solaris Mezzago, Solaris Carate, Terapie
Espressive oppure Cse La Torre Mezzago, Terapie Espressive



Management
System
ISO 9001:2015



www.tuv.com
ID 9105029957

LAVORA CON NOI

invia il tuo curriculum vitae a: cv@coopsolaris.it

**PUOI DONARCI IL TUO 5x1000
INDICANDO SULLA
DICHIARAZIONE DEI REDDITI
IL SEGUENTE CODICE FISCALE:
07336140152
GRAZIE!!!**